



บริษัท ปตท. น้ำมันและการค้าปลีก จำกัด (มหาชน)

รายงานผลการปฏิบัติตามมาตรการป้องกันและแก้ไขผลกระทบสิ่งแวดล้อม
และมาตรการติดตามตรวจสอบผลกระทบสิ่งแวดล้อม

โครงการทำเทียบเรือของการปิโตรเลียมแห่งประเทศไทย คลังปิโตรเลียมบางจาก

ระหว่างเดือนมกราคม-มิถุนายน พ.ศ. 2566

ภาคผนวก ข-5

ข้อกำหนดและระเบียบการใช้ท่าเทียบเรือ



ข้อกำหนดและระเบียบการใช้ท่าเทียบเรือ
คลังปิโตรเลียมบางจาก
ฝ่ายคลังปิโตรเลียมส่วนกลาง
บริษัท ปตท.น้ำมันและการค้าปลีก จำกัด (มหาชน)

1. วัตถุประสงค์

คลังปิโตรเลียมบางจาก ตั้งอยู่เลขที่ 2/84 ถนนริมทางรถไฟเก่า-สายปากน้ำ แขวงพระโขนงใต้ เขตพระโขนง กรุงเทพมหานคร 10260 ตั้งอยู่ระหว่างการทำเรือแห่งประเทศไทยและบริษัท บางจาก คอร์ปอเรชั่น จำกัด (มหาชน) เป็นคลังเก็บสำรอง และจำหน่ายผลิตภัณฑ์ปิโตรเลียมของ บริษัท ปตท. น้ำมันและการค้าปลีก จำกัด (มหาชน) หรือ OR มีท่าเทียบเรือจำนวน 3 ท่า ได้แก่ท่าเทียบเรือ 18G รับเรือน้ำมัน และก๊าซ , ท่าเทียบเรือ SLIP WAY1 (SL-1) รับเรือน้ำมันและก๊าซ และท่าเทียบเรือ SLIP WAY2 (SL-2) รับจ่ายเฉพาะเรือน้ำมัน (จ่ายBunker) เรือขนส่งผลิตภัณฑ์จากคลังต้นทางและจากโรงกลั่นน้ำมัน เช่น SPRC , IRPC, THAI OIL, คลังน้ำมันศรีราชา ,คลังก๊าซเขาปอขยา เข้ามาเก็บสำรองและจำหน่ายให้กับลูกค้าหน่วยงานราชการ รัฐวิสาหกิจ , ลูกค้าโรงงานอุตสาหกรรม และตัวแทนจำหน่ายในเขตกรุงเทพและปริมณฑล พร้อมทั้งมีระบบท่อน้ำมัน ไปถึงคลังน้ำมันพระโขนง,ระบบท่อรับน้ำมันจากโรงกลั่นน้ำมันบางจาก

ดังนั้น เพื่อให้การปฏิบัติงานเป็นไปอย่างมีระเบียบแบบแผนเดียวกัน ให้เหมาะสมกับการดำเนินงานเกี่ยวกับธุรกิจปิโตรเลียม ซึ่งต้องดำเนินงานอย่างมีประสิทธิภาพ ,รวดเร็ว , คล่องตัว และการปฏิบัติงานที่ปลอดภัย (SAFE OPERATION) ทุก ขั้นตอน คลังปิโตรเลียมบางจาก จึงออกข้อกำหนด และระเบียบการใช้ท่าเทียบเรือฉบับนี้ โดยมีวัตถุประสงค์ เพื่อสนองวัตถุประสงค์ดังกล่าว ตลอดจนเพื่อป้องกันมิให้เกิดความเสียหายต่อชีวิต และทรัพย์สินทั้งของ OR น้ำมันและการค้าปลีก และผู้ที่เกี่ยวข้อง

2. ขอบข่าย

ข้อกำหนดและระเบียบการใช้ท่าเทียบเรือ (Port Information) คลป.บจ. ฉบับนี้ ประกาศใช้สำหรับ

1. ท่าเทียบเรือน้ำมัน
2. ท่าเทียบเรือก๊าซ

3. เอกสารอ้างอิง

4. คำจำกัดความ

5. ข้อกำหนดและระเบียบการใช้ท่าเทียบเรือ (Port Information) ประกอบด้วยหัวข้อต่างๆ ดังนี้

- 5.1 ข้อมูลเจ้าของท่าเรือ
- 5.2 ข้อมูลผู้ดำเนินการท่าเรือ
- 5.3 ข้อมูลท่าเรือ 18 G
- 5.4 ข้อมูลท่าเรือ SLIP WAY1(SL-1)
- 5.5 ข้อมูลท่าเรือ SLIP WAY2(SL-2)
- 5.6 อุปกรณ์ผูกเรือ
- 5.7 ข้อกำหนดและข้อพึงปฏิบัติของเรือต่างๆ ลำ
- 5.8 แผนการปฏิบัติเมื่อเกิดเหตุฉุกเฉินบริเวณท่าเทียบเรือ
- 5.9 ระเบียบการผ่านเข้า-ออกบริเวณท่าเทียบเรือ

5.1 ข้อมูลเจ้าของท่าเรือ

บริษัท ปตท.จำกัด (มหาชน)

ที่อยู่ : บ้านเลขที่ 555 ถนนวิภาวดีรังสิต แขวงจตุจักร เขตจตุจักร กรุงเทพฯ 10900

ติดต่อ : โทรศัพท์ 0 2537 2000

5.2 ข้อมูลผู้ดำเนินการท่าเรือ

คลังปิโตรเลียมบางจาก บริษัท ปตท.น้ำมันและการค้าปลีก จำกัด (มหาชน)

ที่อยู่ : เลขที่ 2/84 หมู่ 15 ถนนริมทางรถไฟเก่า-สายปากน้ำ แขวงพระโขนงใต้
เขตพระโขนง กรุงเทพมหานคร 10260

ติดต่อ : โทรศัพท์ 02 2397071-2 โทรสาร 02 2397093

5.3 ข้อมูลท่าเรือ 18 G

ที่ตั้ง

LAT 13° 41' 30" N

LONG 41° 35' 30" E

ลักษณะทั่วไปของท่าเรือ 18 G

- เป็นท่าอื้นลงในแม่น้ำเจ้าพระยา
- ท่าเรือ 18 G เป็นรูป L – SHAPE

ข้อมูลการรับ-จ่ายผลิตภัณฑ์ทำเรือ 18 G

| หมายเลขทำ เทียบเรือ | ชนิดของผลิตภัณฑ์ | ท่อรับ-จ่าย (Flexible Hose) | | | | | อัตราการสูบจ่าย(สูงสุด) | | หมายเหตุ |
|------------------------|-------------------|------------------------------|------|---------|-------|------|-------------------------|------------|--------------|
| | | ขนาด | | มาตรฐาน | จำนวน | | รับ | จ่าย | |
| | | รับ | จ่าย | | รับ | จ่าย | (ลิตร/ชม.) | (ลิตร/ชม.) | |
| 18 G | JP-8 | 8" | - | ASA 150 | 1 | 1 | 400,000 | 250,000 | สำรองทางจ่าย |
| | JET A-1 | 8" | - | ASA 150 | 1 | - | 400,000 | - | |
| | IK | 6" | - | ASA 150 | 1 | - | 300,000 | - | |
| | ULG/ G-BASE1 | 6" | - | ASA 150 | 1 | - | 300,000 | - | |
| | G-BASE-2 | 6" | - | ASA 150 | 1 | - | 300,000 | - | |
| | HSD 0.05%/ 0.005% | 8" | 4" | ASA 150 | 1 | 1 | 400,000 | 180,000 | |
| | HSD Premium | 6" | 4" | ASA 150 | 1 | - | 400,000 | 180,000 | |
| | FOA | 8" | - | ASA 150 | 1 | - | 400,000 | - | |
| | FOC2% | 8" | 4" | ASA 150 | 1 | 1 | 350,000 | 200,000 | |
| | FO5 (0.5%) | 8" | - | ASA 150 | 1 | - | 400,000 | - | |
| | LPG | LIQUID 6" | - | ASA 300 | 1 | - | 200ตัน/ชม. | - | สำรอง |
| | | VAPOUR 4" | - | ASA 300 | 1 | - | - | - | สำรอง |

ข้อจำกัดของเรือที่จะเข้าเทียบท่า 18G

| | สูงสุด | ต่ำสุด |
|---|--------|--------|
| ◆ ความลึกหน้าท่า | 12 | 9 |
| ◆ ระวางบรรทุก (DWT.) | 10,000 | 500 |
| ◆ น้ำหนักบรรทุกรวมทั้งหมดของเรือ (DISPLACEMENT) | - | - |
| ◆ ความยาวตลอดลำ (LOA) (เมตร) | 120 | 40 |
| ◆ กินน้ำลึก (LLW) (เมตร) | 8.0 | - |
| ◆ MANIFOLD (เมตร) | - | - |
| - ระยะห่างระหว่าง MANIFOLD (Spacing) | - | - |
| - ความสูงจากคาน้ำเรือ/ถาดรองรับน้ำมัน (Set Back) | - | - |
| - ระยะห่างจากกราบเรือ (Ship Rail) | - | - |
| ◆ ความสูงของ MANIFOLD จากระดับแนวน้ำ (เมตร) | - | - |
| - เรือเบา | - | - |
| - เรือหนัก | - | - |
| ◆ เรือบรรทุกก๊าซ | - | - |
| - ถังบรรทุกสินค้าทนความดัน (Kg/cm ²) | 18.0 | - |
| - Safety Valve (kg/cm ²) | 18.6 | - |
| - Relief Valve (kg/cm ²) | 20.0 | - |
| - ในถังสินค้าต้องมีไอก๊าซที่สามารถรับ LPG ได้โดยมีความดันมากกว่า kg/cm ² | - | 3.0 |
| - จำนวนในการรับต้องมากกว่า 80 % ของความจุถังสินค้า | | |
| - อุปกรณ์ในการวัดอุณหภูมิและความดันต้องได้รับการสอบเทียบทุกกระยะไม่เกิน 1 ปี โดยมีค่าความแตกต่างไม่เกิน 0.5°C | | |

| | | |
|------------------------------|---|---|
| ◆ การรับ-ปล่อยเรือต่างประเทศ | | |
| - จำนวนเรือตก (ลำ) | - | 2 |
| - จำนวนเรือรับเชือก (ลำ) | 1 | - |
| - จำนวนพนักงานรับเชือก (คน) | 6 | - |
| ◆ การรับ-ปล่อยเรือในประเทศ | | |
| - จำนวนเรือตก (ลำ) | - | 2 |
| - จำนวนเรือรับเชือก (ลำ) | 1 | - |
| - จำนวนพนักงานรับเชือก (คน) | 6 | - |

5.4 ข้อมูลท่าเรือ SLIP WAY1 (SL-1)

ที่ตั้ง

LAT 13° 41' 30" N

LONG 41° 35' 30" E

ลักษณะทั่วไปของท่าเรือ SL-1

- เป็นท่าขึ้นลงในแม่น้ำเจ้าพระยา
- ท่าเรือ SL-1 เป็นท่าเรือเปลี่ยน

ข้อมูลรับ-จ่ายผลิตภัณฑ์ทำเรือ SL-1

| หมายเลขทำ เทียบเรือ | ชนิดของผลิตภัณฑ์ | ท่อรับ-จ่าย (Flexible Hose) | | | | | อัตราการสูบถ่าย(สูงสุด) | | หมายเหตุ |
|------------------------|-------------------|-------------------------------|------|---------|-------|------|-------------------------|------------|-----------|
| | | ขนาด | | มาตรฐาน | จำนวน | | รับ | จ่าย | |
| | | รับ | จ่าย | | รับ | จ่าย | (ลิตร/ชม.) | (ลิตร/ชม.) | |
| SL-1 | IK | 8" | 8" | ASA 150 | 1 | 1 | 350,000 | 150,000 | สำรอง |
| | ULG/ G-BASE 1 | 6" | - | ASA 150 | 1 | - | 300,000 | - | สำรอง |
| | G-BASE 2 | 6" | - | ASA 150 | 1 | - | 300,000 | - | ไม่ใช้งาน |
| | HSD 0.05%, 0.005% | 6" | 4" | ASA 150 | 1 | 1 | 350,000 | 400,000 | |
| | FOA | 6" | 4" | ASA 150 | 1 | 1 | 300,000 | 200,000 | ไม่ใช้งาน |
| | FOC 2% | 6" | 4" | ASA 150 | 1 | 1 | 350,000 | 200,000 | ไม่ใช้งาน |
| | FO5 0.5% | 8" | 6" | ASA 150 | 1 | 1 | 400,000 | - | ไม่ใช้งาน |
| | LPG | LIQUID 6" | - | ASA 300 | 1 | - | 200ตัน/ชม. | - | |
| | | VAPOUR 4" | - | ASA 300 | 1 | - | - | - | |

ข้อกำหนดของเรือที่จะเข้าเทียบท่า SL 1

| | สูงสุด | ต่ำสุด |
|---|--------|--------|
| ◆ ความลึกหน้าท่า | 11 | 8 |
| ◆ ระวางบรรทุก (DWT.) | 2,000 | 500 |
| ◆ น้ำหนักบรรทุกรวมทั้งหมดของเรือ (DISPLACEMENT) | - | - |
| ◆ ความยาวตลอดลำ (LOA) (เมตร) | 75 | 40 |
| ◆ กินน้ำลึก (LLW) (เมตร) | 7.4 | - |
| ◆ MANIFOLD (เมตร) | | |
| - ระยะห่างระหว่าง MANIFOLD (Spacing) | - | - |
| - ความสูงจากดาดฟ้าเรือ/ถาดรองรับน้ำมัน (Set Back) | - | - |
| - ระยะห่างจากกราบเรือ (Ship Rail) | - | - |
| ◆ ความสูงของ MANIFOLD จากระดับแนวน้ำ (เมตร) | | |
| - เรือเบา | - | - |
| - เรือหนัก | - | - |
| ◆ เรือบรรทุกก๊าซ | | |
| - ถังบรรทุกสินค้าทนความดัน (Kg/cm ²) | 18.0 | - |

- Safety Valve (kg/cm²) 18.6 -
- Relief Valve (kg/cm²) 20.0 -
- ในถังสินค้าต้องมีไอก๊าซที่สามารถรับ LPG ได้โดยมีความดันมากกว่า kg/cm² - 3.0
- จำนวนในการรับต้องมากกว่า 80 % ของความจุถังสินค้า
- อุปกรณ์ในการวัดอุณหภูมิและความดันต้องได้รับการสอบเทียบทุกระยะไม่เกิน 1 ปี โดยมีค่าความแตกต่างไม่เกิน 0.5°C

♦ การรับ-ปล่อยเรือต่างประเทศ

- จำนวนเรือทัก (ลำ) - 2
- จำนวนเรือรับเชือก (ลำ) 1 -
- จำนวนพนักงานรับเชือก (คน) 6 -

♦ การรับ-ปล่อยเรือในประเทศ

- จำนวนเรือทัก (ลำ) - 2
- จำนวนเรือรับเชือก (ลำ) 1 -
- จำนวนพนักงานรับเชือก (คน) 6 -

5.4 ข้อมูลท่าเรือ SLIP WAY2 (SL-2)

ที่ตั้ง

LAT 13° 41' 30" N

LONG 41° 35' 30" E

ลักษณะทั่วไปของท่าเรือ SL-2

- เป็นท่าขึ้นลงในแม่น้ำเจ้าพระยา
- ท่าเรือ SL-2 เป็นท่ารูปสี่เหลี่ยม

ข้อมูลรับ-จ่ายผลิตภัณฑ์ท่าเรือ SL-2

| หมายเลขท่าเทียบเรือ | ชนิดของผลิตภัณฑ์ | ท่อรับ-จ่าย (Flexible Hose) | | | | | อัตราการสูบถ่าย(สูงสุด) | | หมายเหตุ |
|---------------------|------------------|------------------------------|------|---------|-------|------|-------------------------|------------|-----------|
| | | ขนาด | | มาตรฐาน | จำนวน | | รับ | จ่าย | |
| | | รับ | จ่าย | | รับ | จ่าย | (ลิตร/ชม.) | (ลิตร/ชม.) | |
| SL-2 | HSD 0.005% | - | 4" | ASA 150 | - | 1 | - | 180,000 | |
| | HSD 0.05% | - | 4" | ASA 150 | - | 1 | - | 180,000 | |
| | FOA | 6" | 4" | ASA 150 | 1 | 1 | 300,000 | 200,000 | |
| | FOC2% | 6" | 4" | ASA 150 | 1 | 1 | 300,000 | 200,000 | |
| | FO5 0.5% | 6" | 4" | ASA 150 | 1 | 1 | 300,000 | 200,000 | |
| | ULG/ G-BASE 1 | 6" | - | ASA 150 | - | - | - | - | ไม่ใช้งาน |
| | ULG/ G-BASE 2 | 6" | - | ASA 150 | - | - | - | - | ไม่ใช้งาน |

ข้อกำหนดของเรือที่จะเข้าเทียบท่า SL 2

| | สูงสุด | ต่ำสุด |
|---|--------|--------|
| ♦ ความลึกหน้าท่า | 10 | 7 |
| ♦ ระวางบรรทุก (DWT) | 1,800 | 500 |
| ♦ น้ำหนักบรรทุกรวมทั้งหมดของเรือ (DISPLACEMENT) | - | - |
| ♦ ความยาวตลอดลำ (LOA) (เมตร) | 75 | 30 |
| ♦ Paralell Body Length (PBL) (เมตร) | - | - |
| ♦ กินน้ำลึก (LLW) (เมตร) | 6.4 | - |
| ♦ MANIFOLD (เมตร) | | |
| - ระยะห่างระหว่าง MANIFOLD (Spacing) | - | - |
| - ความสูงจากดาดฟ้าเรือ/ถาดรองรับน้ำมัน (Set Back) | - | - |
| - ระยะห่างจากกราบเรือ (Ship Rail) | - | - |
| ♦ ความสูงของ MANIFOLD จากระดับแนวน้ำ (เมตร) | | |
| - เรือเบา | - | - |
| - เรือหนัก | - | - |
| ♦ การรับ-ปล่อยเรือภายในประเทศ | | |
| - จำนวนเรือทัก (ลำ) | - | 2 |
| - จำนวนเรือรับเชือก (ลำ) | 1 | - |
| - จำนวนพนักงานรับเชือก (คน) | 6 | - |

5.6 อุปกรณ์ผูกเรือ

5.6.1 เชือกผูกเรือ

O เรือขนาดไม่เกิน 1,250 DWT. จำนวนไม่น้อยกว่า 8 เส้น

O เรือขนาดเกิน 1,250 DWT. จำนวนไม่น้อยกว่า 12 เส้น

5.6.2 เรือต้องมีกวั่นสำหรับดึงเชือกที่ภาคหัวและภาคท้ายเรือ ไม่น้อยกว่าภาคละ 1 ชุด

5.6.3 มีเรือรับเชือก 2 ลำ , พนักงานรับเชือก 6 คน

อุปกรณ์ช่วยต่อการนำเรือเข้าเทียบท่า (NAVIGATION AIDS) ประกอบด้วย

- ♦ ลูกบอกทิศทางลม

ค่าบริการเรือรับเชือก และพนักงานรับเชือก

-

5.7 ข้อกำหนดและข้อพึงปฏิบัติของเรือทุกๆ ลำ

- 5.7.1 เรือที่เข้าเทียบท่าของ OR ทุกลำต้องผ่านการตรวจสภาพเรือจากหน่วยงาน PTT Ship Vetting และใบรับรองสภาพยังไม่หมดอายุ
- 5.7.2 สมอของเรือ (ด้านนอก) ต้องทิ้งที่ระยะห่างจากแนวหน้าท่าประมาณ 50 เมตร โดยความยาวของโซ่สมออยู่ไม่น้อยกว่า 2 สเกล (SHACKLES)
- 5.7.3 ต้องเทียบเรือทวนกระแส น้ำ แต่ทั้งนี้ต้องขึ้นกับสภาพความเร็วลมและความเร็วกระแสน้ำที่มีอิทธิพลกับเรือในขณะนั้น
- 5.7.4 ต้องทิ้งสมอในการกลับลำเรือ
- 5.7.5 การขึ้นเชือกผูกเรือต้องได้ตามมาตรฐานที่กำหนดไว้ในข้อ 5.6.1
- 5.7.6 นายเรือ และ/หรือนายประจำเรือ ต้องควบคุมการปฏิบัติงานของลูกเรือ โดยใกล้ชิดในการส่งเชือกและผูกเชือกเรือในการเข้าเทียบท่า
- 5.7.7 เรือทุกลำ ต้องปฏิบัติตามคำแนะนำของ ISGOTT (INTERNATIONAL SAFETY GUIDE FOR OIL TANKERS AND TERMINALS) สำหรับเรือบรรทุกน้ำมัน และ SIGTTO (SOCIETY OF INTERNATIONAL GAS TANKER AND TERMINAL OPERATORS) สำหรับเรือบรรทุก LPG. รวมทั้ง อุปกรณ์ที่ใช้ในการเทียบเรือต้องรักษาไว้ให้อยู่ในสภาพใช้งานได้
- 5.7.8 ในกรณีที่สภาพอากาศไม่เอื้ออำนวยต่อการเทียบเรืออย่างปลอดภัย ให้ดำเนินการดังนี้
- ผจ.แผนกฯ(ผจ.ปก.)/พนักงานท่าเรือ หรือ ผู้รับผิดชอบพื้นที่ พิจารณาคัดสินใจที่จะไม่อนุญาตให้เรือเข้าเทียบท่า และออกจากท่า
 - ปฏิบัติตาม SHIP/ SHORE SAFETY CHECKLIST ในข้อ 1, 2 และ 3 โดยเคร่งครัด
- 5.7.9 กรณีที่มีการเปลี่ยนนายเรือ บริษัทเจ้าของเรือ จะต้องแจ้งให้ OR ทราบล่วงหน้า 1 วันทำการ และสำเนาประกาศนียบัตรของผู้ที่ทำหน้าที่นายเรือลำนั้น ซึ่งจะต้องถือประกาศนียบัตรที่ออกโดยกรมขนส่งทางน้ำ และพาณิชย์นาวี (ขน.) ไม่ต่ำกว่าขนาดตันกรอสส์ของเรือ และดำเนินการตามระเบียบ ขน.
- 5.7.10 นายเรือที่ไม่เคยนำเรือเข้าเทียบท่า OR ภายใน 1 ปี OR ขอสงวนสิทธิในการทดสอบความสามารถของนายเรือ และ/หรือเชิญนายเรือมาตกลงทำความเข้าใจ ในการนำเรือเข้าเทียบท่าอย่างปลอดภัย
- 5.7.11 ขณะที่เรือทำการสูบลำอยู่ในท่านั้น ทางเรือจะต้องระมัดระวังอย่างเข้มงวดในสิ่งต่อไปนี้
- ป้องกันมิให้มีการสูบน้ำเข้าไปในท่อทางรับ-จ่ายผลิตภัณฑ์โดยเด็ดขาด
 - ในระหว่างการสูบลำน้ำมัน ห้ามสูบน้ำเข้าถังเรือโดยเด็ดขาด ยกเว้นกรณีฉุกเฉินจำเป็นต้องBALLAST เร่งด่วน ต้องได้รับความเห็นชอบจาก ผจ. ปก. / ผจ.คป.บจ. ก่อนทุกครั้งไป
- 5.7.12 สภาพทั่วไประหว่างที่เรือจอดเทียบท่าอยู่
- เป็นหน้าที่รับผิดชอบของนายเรือ ที่จะต้องดูแลความปลอดภัยของเรือตลอดเวลา
 - เชือกผูกเรือจะต้องดึงตลอดเวลา การผูกเชือกที่ไม่ปลอดภัย ซึ่งเป็นสาเหตุให้ต้องหยุดการสูบลำและต้องถอดท่อรับ-จ่าย (Flexible Hose) ออกจาก MANIFOLD ของเรือ ในกรณีที่มีความเสียหาย เกิดขึ้นนายเรือจะต้องเป็นผู้รับผิดชอบ
 - ห้ามสูบน้ำท้องเรือ หรือน้ำปนน้ำมันออกทั้งนอกเรือ ตลอดจนห้ามทิ้งขยะมูลฝอย และสิ่งปฏิกูลจากการดำเนินกิจกรรมของเรือ ออกนอกเรือโดยเด็ดขาด
- 5.7.13 ความปลอดภัยของเรือ
- ผู้ที่ไม่มีหน้าที่เกี่ยวข้องกับการปฏิบัติงานบนเรือ หรือผู้ที่ไม่ได้รับอนุญาต ห้ามขึ้นเรือโดยเด็ดขาด หากมีการฝ่าฝืนทางท่าจะสั่งหยุดการสูบลำทันที นายเรือจะต้องเป็นผู้รับผิดชอบ
- 5.7.14 ห้ามห้อยลูกยางกันกระแทกข้างเรือขณะนำเรือเข้าเทียบท่า
- 5.7.15 ห้ามเรือเทียบท่าซ้อนเกิน 2 ลำ
- 5.7.16 ห้ามมีการซ่อมทำบนเรือขณะเทียบท่า หากมีความจำเป็นเร่งด่วนในการซ่อมทำสิ่งต่างๆ ดังต่อไปนี้จะต้องได้รับอนุญาตจาก ผจ. ปก. / ผจ.คป.บจ. ก่อนทุกครั้งไป

- การซ่อมทำเครื่องจักรใหญ่ เครื่องจักรช่วย
- การซ่อมอุปกรณ์เกี่ยวกับ CARGO PUMP
- การซ่อมอุปกรณ์เกี่ยวกับ BALLAST
- งาน HOT WORK ห้าม ทำนอกห้องเครื่องโดยเด็ดขาด

5.8 แผนการปฏิบัติเมื่อเกิดเหตุฉุกเฉินบริเวณท่าเทียบเรือ

S-คป.บจ.ปกร.-04-0001 แผนตอบสนองสถานการณ์ฉุกเฉินไฟฟ้าไหม้และอพยพ (ERP)

S-คป.บจ.ปกร.-04-0002 แผนป้องกันและขจัดมลพิษการหกสั้วรั่วไหล (OSP)

5.8.1 กรณีเกิดเหตุฉุกเฉินบนเรือ ให้ปฏิบัติตามขั้นตอนดังต่อไปนี้

- 5.8.1.1 พนักงานประจำเรือ แจ้งเหตุให้ท่าทราบโดยทางวิทยุ
- 5.8.1.2 กรณี Loading (จ่ายผลิตภัณฑ์ลงเรือ) ให้พนักงานท่าเรือ หยุดการจ่าย โดยการหยุดปั๊ม แล้วปิดวาล์วฉุกเฉิน (ESD) หรือหยุดการรับโดยการปิดวาล์วรั้วของเรือ
- 5.8.1.3 กรณี Unloading (รับผลิตภัณฑ์จากเรือ) ให้แจ้งเรือหยุดปั๊ม แล้วปิดวาล์วฉุกเฉิน (ESD) ทางท่า และบนเรือ
- 5.8.1.4 พนักงานประจำท่า กดปุ่มแจ้งเหตุฉุกเฉินประจำท่า และ พนักงานประจำเรือ แจ้งเหตุฉุกเฉินประจำเรือ
- 5.8.1.5 พนักงานประจำเรือ ตอบสนองต่อภาวะฉุกเฉินตามลักษณะของเหตุการณ์ ได้แก่
 - 5.8.1.5.1 ไฟฟ้า ให้ดับเพลิงหากสามารถทำได้
 - 5.8.1.5.2 ก๊าซรั่ว ให้ปิดสวิตช์การรั่วไหลหากทำได้ หรือ ถิ่นน้ำเชื้อจากกลุ่มไอก๊าซ และป้องกันเพลิงไหม้
 - 5.8.1.5.3 น้ำมันหกสั้วรั่วไหล หยุดการหกสั้ว/รั่วไหลทันที ปิดกั้นป้องกันไม่ให้ น้ำมัน ไหลสู่ทะเล และเก็บทำความสะอาด/ขจัดคราบน้ำมันบนเรือ
- 5.8.1.6 ถอดท่อ
- 5.8.1.7 รีบเตรียมการนำเรือออกจากท่า โดยขณะที่ยังไม่สามารถนำเรือออกไม่ได้ ทางท่าพิจารณาให้การช่วยเหลือ เช่น ดับเพลิงประจำท่า, ติดต่อเรือ TUG ให้มาช่วยดับเพลิงหรือดึงเรือออกจากท่า
- 5.8.1.8 สำหรับเรือข้างเคียง ให้หยุดการสูบลำตามขั้นตอนแล้วแต่กรณีว่าเป็น Loading หรือ Unloading และเตรียมพร้อมต่อเหตุฉุกเฉิน

5.8.2 กรณีเกิดเหตุฉุกเฉินบนท่าเทียบเรือ

- 5.8.2.1 กรณี Loading (จ่ายผลิตภัณฑ์ลงเรือ) พนักงานท่าเรือ ให้หยุดการจ่ายด้วยการหยุดปั๊มแล้วปิดวาล์วฉุกเฉิน
- 5.8.2.2 กรณี Unloading (รับผลิตภัณฑ์จากเรือ) พนักงานท่าเรือ แจ้งให้เรือหยุดปั๊ม และจึงปิดวาล์วฉุกเฉินประจำเรือ
- 5.8.2.3 พนักงานประจำท่าเรือ แจ้งเหตุให้เรือทราบทางวิทยุ และแจ้งเหตุให้ผู้จัดการแผนกปฏิบัติการกะ
- 5.8.2.4 เตรียมพร้อมปลดท่อ และปล่อยเรือออกจากท่า เมื่อทำการหยุดระบบรับ-จ่ายผลิตภัณฑ์เสร็จเรียบร้อยแล้ว
- 5.8.2.5 ปฏิบัติตาม Pre-Incident Plan ประจำท่า
- 5.8.2.6 ผู้จัดการแผนกปฏิบัติการกะ ประเมินสถานการณ์ เพื่อตัดสินใจประกาศภาวะฉุกเฉินต่อไป

5.8.3 ขั้นตอนปฏิบัติเพิ่มเติม-กรณีเกิดเพลิงไหม้

- 5.8.3.1 ในกรณีเกิดเพลิงไหม้บนท่าและบนเรือ ทางเรือต้องหยุดปฏิบัติงานทุกชนิด รวมถึงการรับ-จ่ายผลิตภัณฑ์ทันที พร้อมทั้งสัญญาณแจ้งเหตุเพลิงไหม้ ปิดลิ้นต่างๆ ที่เกี่ยวข้อง และประสานงานกับท่าเรือ เพื่อปฏิบัติตามแผนฉุกเฉิน เมื่อไฟฟ้าไหม้บริเวณท่าเทียบเรือต่อไป
- 5.8.3.2 สัญญาณแจ้งเหตุเพลิงไหม้ของท่าเทียบเรือ OR จะเป็นหวูดยาวตลอด 1 นาที พร้อมประกาศภาวะฉุกเฉิน

สัญญาณเมื่อเพลิงสงบ สั้น-ยาว สลับติดต่อกัน 5 ครั้ง พร้อมประกาศยกเลิกภาวะฉุกเฉิน

5.8.3.3 สัญญาณแจ้งเหตุเพลิงไหม้ของเรือได้แก่ หูดเรือ (Whistle) โดยทางเรือจะชักหูดสั้น 5 ครั้ง และตามด้วยหูดยาว 1 ครั้ง (5 short blasts and follow 1 long blast) และ สัญญาณ (General alarm) เมื่อแสดงด้วยสัญญาณหูดแล้วทางเรือจะตามด้วย General Alarm เช่นกันคือสั้น 5 ครั้งและยาว 1 ครั้ง

5.8.3.4 สัญญาณเมื่อเพลิงสงบของเรือ เรือจะชักหูดยาว จำนวน 6 ครั้ง

5.8.4 การเตรียมความพร้อมของเรือ

5.8.4.1 ทางเรือจะต้องมีความพร้อมในเรื่องความปลอดภัยสูงสุดตลอดเวลาที่เรือเทียบท่า

5.8.4.2 ทางท่า OR สามารถสุ่มตรวจความพร้อมของพนักงานประจำเรือทุกนาย, สามารถตรวจสอบอุปกรณ์ความปลอดภัยทุกชนิด และสามารถให้ซ่อมแผนฉุกเฉินได้โดยไม่ต้องบอกกล่าวล่วงหน้า หากตรวจพบว่าไม่มีความพร้อมอย่างเพียงพอ นายท่า OR จะหยุดการปฏิบัติการทั้งหมด จนกว่าทางเรือจะแสดงความพร้อมให้ท่าเรือเห็นเป็นที่พอใจ

5.8.5 กรณีเกิดโรคติดต่อระบาด

กรณีเกิดโรคติดต่อระบาด โดยมีการประกาศจากกระทรวงสาธารณสุขหรือหน่วยงานอื่น ๆ ที่เกี่ยวข้องทางท่าเรือขอสงวนสิทธิ์การผ่านเข้าออกของบุคคลระหว่างเรือและท่าเรือ

5.9 ระเบียบการผ่านเข้า-ออกบริเวณท่าเทียบเรือ

5.9.1 ผ่านเข้าคลังเพื่อลงเรือ

5.9.1.1 ต้องได้รับการยืนยันจากนายเรือ หรือผู้มิอาวุโสสูงสุดของเรือ ที่กำลังเทียบท่าอยู่ในขณะนั้น ว่าเป็นบุคคลที่ต้องการจะไปขึ้นเรือ เป็นลูกเรือที่กำลังเทียบท่าจริง

5.9.1.2 ต้องได้รับอนุญาตจากผู้จัดการแผนกปฏิบัติการน้ำมัน ผู้มีอำนาจ ซึ่งได้อนุญาตให้พนักงานประจำเรือผ่านเข้าเขตปฏิบัติการเพื่อลงเรือได้

5.9.1.3 พนักงานประจำเรือต้องมีบัตรแสดงตนว่าเป็นพนักงานประจำเรือที่กำลังเทียบท่าของ OR อยู่ หรือบัตรประจำตัวประชาชน และลงบันทึกชื่อในแบบฟอร์มที่เจ้าหน้าที่คลังกำหนด

5.9.1.4 ต้องปิดอุปกรณ์สื่อสารทุกชนิด ในระหว่างเดินทางไปลงเรือ

5.9.2 การขึ้นจากเรือเพื่อผ่านออกคลัง

5.9.2.1 พนักงานประจำเรือต้องมีบัตรแสดงตนว่าเป็นพนักงานประจำเรือที่กำลังเทียบท่าของ OR อยู่ หรือบัตรประจำตัวประชาชน

5.9.2.2 ต้องได้รับอนุญาตจากพนักงาน OR ผู้ควบคุมท่าเทียบเรือ หรือผู้มีอำนาจของ OR ให้ขึ้นเรือ เพื่อผ่านออกจากคลังฯ ได้

5.9.3 การนำเสบียง / สิ่งของ และอะไหล่ผ่านเข้า-ออกคลังฯ

5.9.3.1 การนำเสบียง และสิ่งของ ผ่านเข้า-ออกคลังฯ ต้องได้รับอนุญาตจากพนักงาน OR ผู้ควบคุมท่าเทียบเรือ หรือผู้มีอำนาจของ OR ให้ขึ้นเรือได้

5.9.3.2 สำหรับอะไหล่จะสามารถนำผ่านเข้า-ออกได้ ซึ่งต้องได้รับอนุญาตจากพนักงาน OR ผู้ควบคุมท่าเทียบเรือ หรือผู้มีอำนาจของ OR ให้ขึ้นเรือได้

6. ภาคผนวก

ภาคผนวกที่ 6.1 DRAWING JETTY 18 G

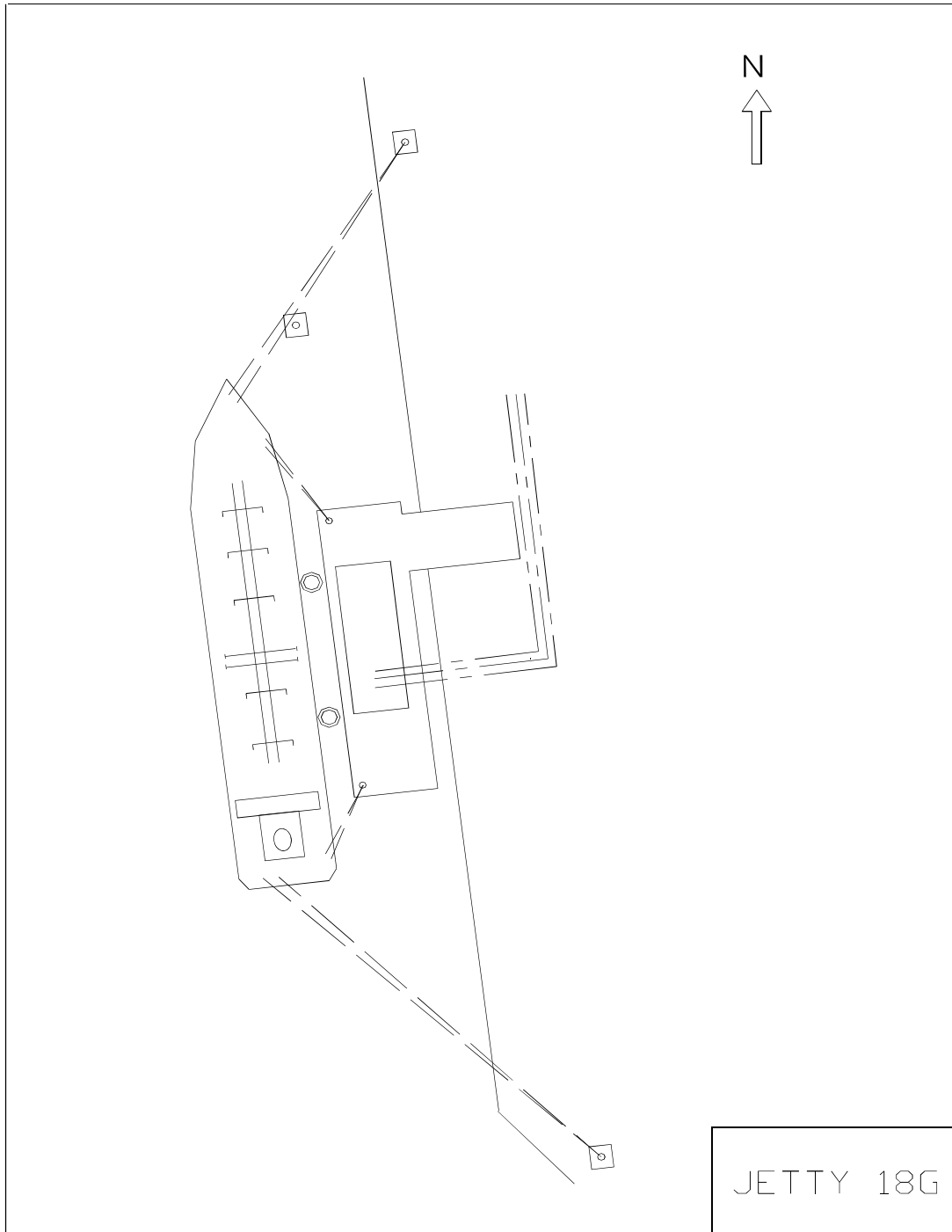

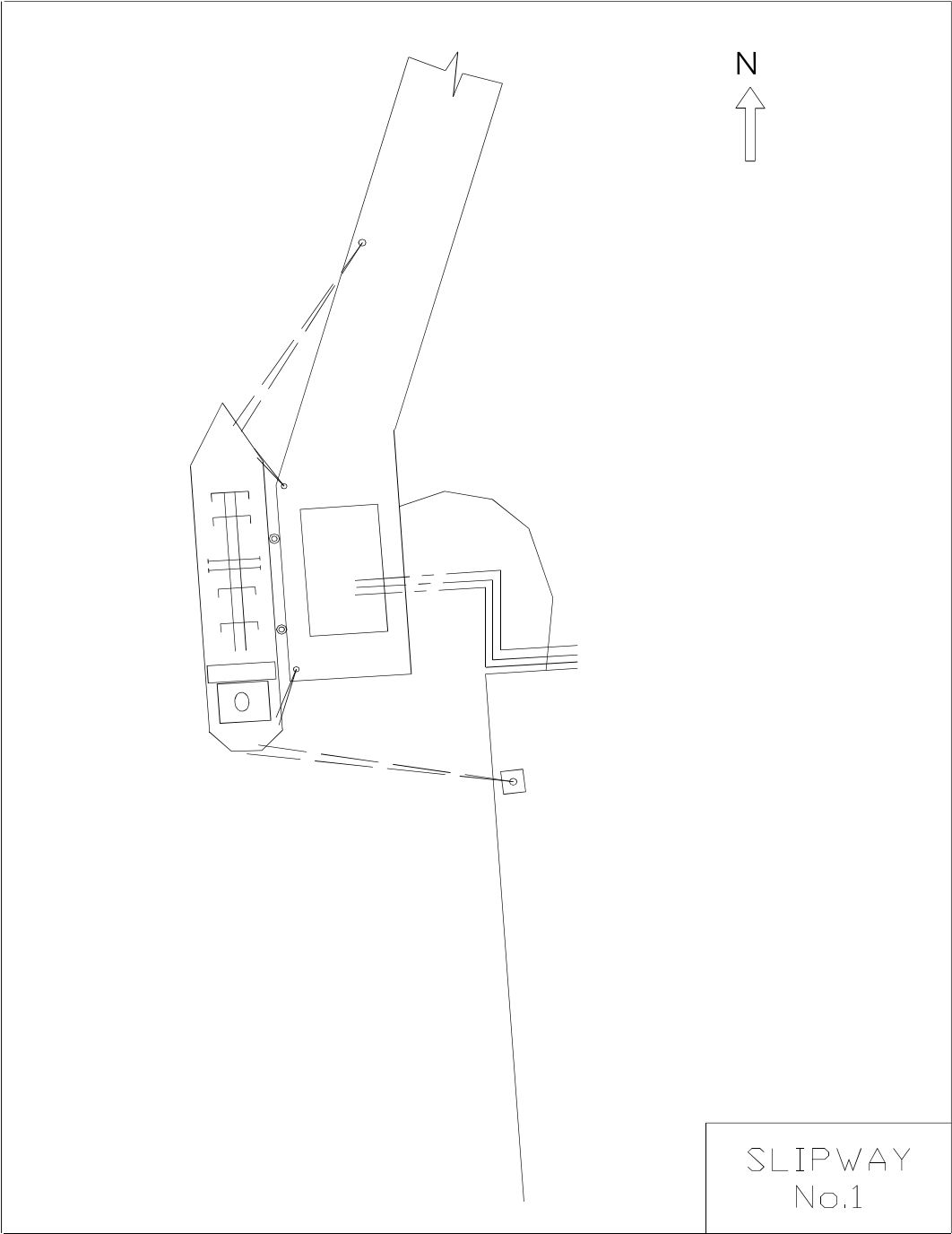

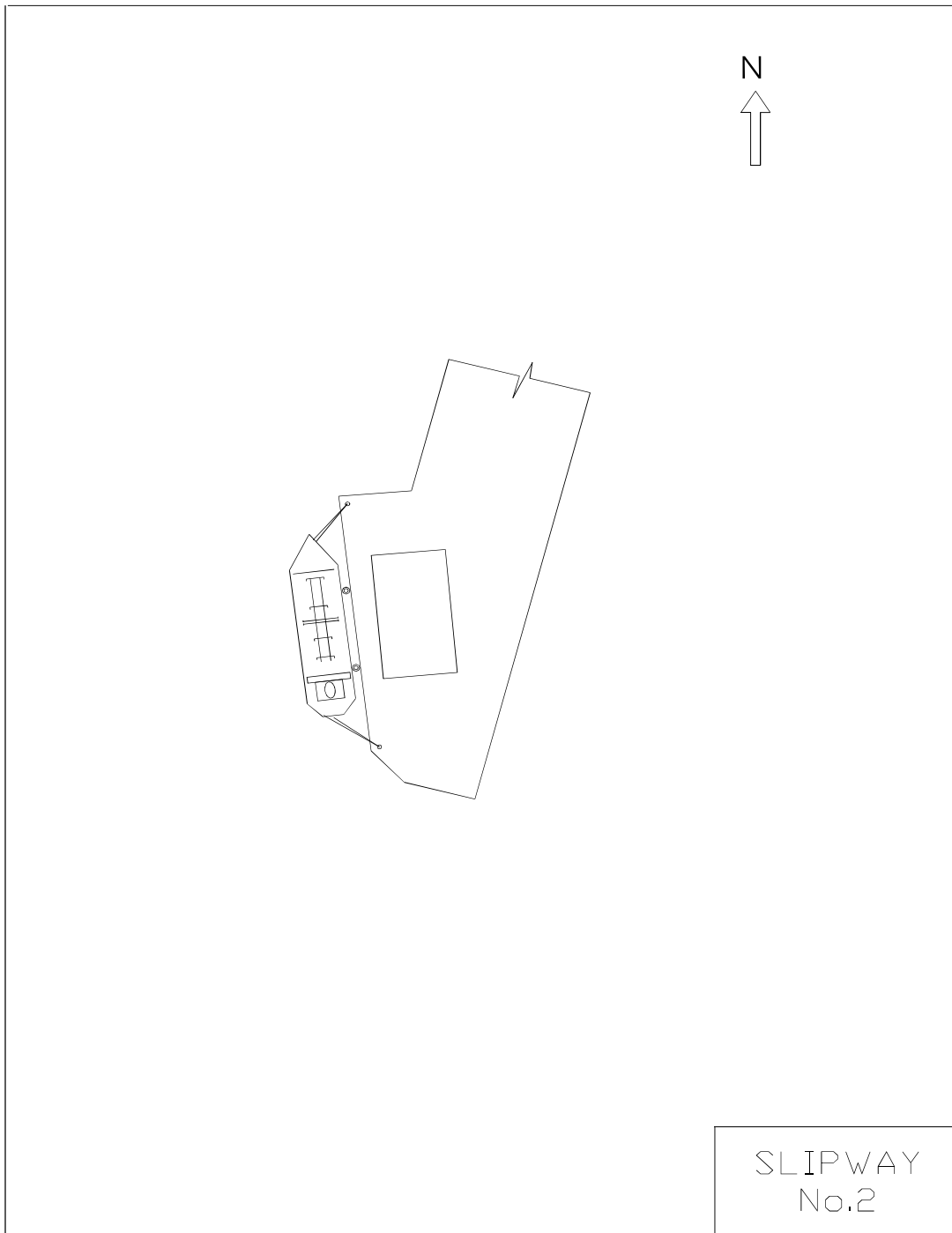



บริษัท ปตท. น้ำมันและการค้าปลีก จำกัด (มหาชน)

รายงานผลการปฏิบัติตามมาตรการป้องกันและแก้ไขผลกระทบสิ่งแวดล้อม
และมาตรการติดตามตรวจสอบผลกระทบสิ่งแวดล้อม

โครงการทำเทียบเรือของการปิโตรเลียมแห่งประเทศไทย คลังปิโตรเลียมบางจาก

ระหว่างเดือนมกราคม-มิถุนายน พ.ศ. 2566

ภาคผนวก ข-6

แผนการฝึกซ้อมกรณีการรั่วไหลของน้ำมัน

ประจำปี พ.ศ. 2566



Master Plan แผนงานศูนย์ฝึกดับเพลิงและบริหารจัดการน้ำมันปี 2566

| เดือน / ที่ | จ. | อ. | พ. | พฤ. | ศ. | ส. | อา. | จ. | อ. | พ. | พฤ. | ศ. | ส. | อา. | จ. | อ. | พ. | พฤ. | ศ. | ส. | อา. | จ. | อ. | พ. | พฤ. | ศ. | ส. | อา. | จ. | อ. | พ. | พฤ. | ศ. | ส. | อา. | จ. | อ. | พ. |
|-------------|----|----|--------------|--------------|--------------|--------------|--------------|--------------|--------------|--------------|--------------|--------------|--------------|--------------|--------------|--------------|--------------|--------------|--------------|--------------|--------------|--------------|--------------|--------------|--------------|--------------|--------------|--------------|--------------|--------------|--------------|--------------|--------------|--------------|--------------|--------------|--------------|--------------|
| ม.ค. | | | | | | | | 1 | 2 | 3 | 4 | 5 | 6 | 7 | 8 | 9 | 10 | 11 | 12 | 13 | 14 | 15 | 16 | 17 | 18 | 19 | 20 | 21 | 22 | 23 | 24 | 25 | 26 | 27 | 28 | 29 | 30 | 31 |
| | | | | | | | | มีนาคม | ขาดเรียน | | | | | | | | | | | | | | | | | | | | | | | | | | | | | |
| | | | | | | | | | | | | | | | | | | | | | | | | | | | | | | | | | | | | | | |
| ก.พ. | | | 1 | 2 | 3 | 4 | 5 | 6 | 7 | 8 | 9 | 10 | 11 | 12 | 13 | 14 | 15 | 16 | 17 | 18 | 19 | 20 | 21 | 22 | 23 | 24 | 25 | 26 | 27 | 28 | | | | | | | | |
| | | | คนประจำศูนย์ | คนประจำศูนย์ | คนประจำศูนย์ | คนประจำศูนย์ | คนประจำศูนย์ | คนประจำศูนย์ | คนประจำศูนย์ | คนประจำศูนย์ | คนประจำศูนย์ | คนประจำศูนย์ | คนประจำศูนย์ | คนประจำศูนย์ | คนประจำศูนย์ | คนประจำศูนย์ | คนประจำศูนย์ | คนประจำศูนย์ | คนประจำศูนย์ | คนประจำศูนย์ | คนประจำศูนย์ | คนประจำศูนย์ | คนประจำศูนย์ | คนประจำศูนย์ | คนประจำศูนย์ | คนประจำศูนย์ | คนประจำศูนย์ | คนประจำศูนย์ | คนประจำศูนย์ | คนประจำศูนย์ | คนประจำศูนย์ | คนประจำศูนย์ | คนประจำศูนย์ | คนประจำศูนย์ | คนประจำศูนย์ | คนประจำศูนย์ | คนประจำศูนย์ | คนประจำศูนย์ |
| | | | คนประจำศูนย์ | คนประจำศูนย์ | คนประจำศูนย์ | คนประจำศูนย์ | คนประจำศูนย์ | คนประจำศูนย์ | คนประจำศูนย์ | คนประจำศูนย์ | คนประจำศูนย์ | คนประจำศูนย์ | คนประจำศูนย์ | คนประจำศูนย์ | คนประจำศูนย์ | คนประจำศูนย์ | คนประจำศูนย์ | คนประจำศูนย์ | คนประจำศูนย์ | คนประจำศูนย์ | คนประจำศูนย์ | คนประจำศูนย์ | คนประจำศูนย์ | คนประจำศูนย์ | คนประจำศูนย์ | คนประจำศูนย์ | คนประจำศูนย์ | คนประจำศูนย์ | คนประจำศูนย์ | คนประจำศูนย์ | คนประจำศูนย์ | คนประจำศูนย์ | คนประจำศูนย์ | คนประจำศูนย์ | คนประจำศูนย์ | คนประจำศูนย์ | คนประจำศูนย์ | คนประจำศูนย์ |
| มี.ค. | | | 1 | 2 | 3 | 4 | 5 | 6 | 7 | 8 | 9 | 10 | 11 | 12 | 13 | 14 | 15 | 16 | 17 | 18 | 19 | 20 | 21 | 22 | 23 | 24 | 25 | 26 | 27 | 28 | 29 | 30 | 31 | | | | | |
| | | | 1 | 2 | 3 | 4 | 5 | 6 | 7 | 8 | 9 | 10 | 11 | 12 | 13 | 14 | 15 | 16 | 17 | 18 | 19 | 20 | 21 | 22 | 23 | 24 | 25 | 26 | 27 | 28 | 29 | 30 | 31 | | | | | |
| | | | 1 | 2 | 3 | 4 | 5 | 6 | 7 | 8 | 9 | 10 | 11 | 12 | 13 | 14 | 15 | 16 | 17 | 18 | 19 | 20 | 21 | 22 | 23 | 24 | 25 | 26 | 27 | 28 | 29 | 30 | 31 | | | | | |
| เม.ย. | | | | | | | | | | | | | | | | | | | | | | | | | | | | | | | | | | | | | | |
| | | | | | | | | | | | | | | | | | | | | | | | | | | | | | | | | | | | | | | |
| | | | | | | | | | | | | | | | | | | | | | | | | | | | | | | | | | | | | | | |
| พ.ค. | | 1 | 2 | 3 | 4 | 5 | 6 | 7 | 8 | 9 | 10 | 11 | 12 | 13 | 14 | 15 | 16 | 17 | 18 | 19 | 20 | 21 | 22 | 23 | 24 | 25 | 26 | 27 | 28 | 29 | 30 | | | | | | | |
| | | | | | | | | | | | | | | | | | | | | | | | | | | | | | | | | | | | | | | |
| | | | | | | | | | | | | | | | | | | | | | | | | | | | | | | | | | | | | | | |
| มิ.ย. | | | | | | | | | | | | | | | | | | | | | | | | | | | | | | | | | | | | | | |
| | | | | | | | | | | | | | | | | | | | | | | | | | | | | | | | | | | | | | | |
| | | | | | | | | | | | | | | | | | | | | | | | | | | | | | | | | | | | | | | |
| ก.ค. | | | | | | | | | | | | | | | | | | | | | | | | | | | | | | | | | | | | | | |
| | | | | | | | | | | | | | | | | | | | | | | | | | | | | | | | | | | | | | | |
| | | | | | | | | | | | | | | | | | | | | | | | | | | | | | | | | | | | | | | |
| ส.ค. | | 1 | 2 | 3 | 4 | 5 | 6 | 7 | 8 | 9 | 10 | 11 | 12 | 13 | 14 | 15 | 16 | 17 | 18 | 19 | 20 | 21 | 22 | 23 | 24 | 25 | 26 | 27 | 28 | 29 | 30 | | | | | | | |
| | | | | | | | | | | | | | | | | | | | | | | | | | | | | | | | | | | | | | | |
| | | | | | | | | | | | | | | | | | | | | | | | | | | | | | | | | | | | | | | |
| ส.ค. | | 1 | 2 | 3 | 4 | 5 | 6 | 7 | 8 | 9 | 10 | 11 | 12 | 13 | 14 | 15 | 16 | 17 | 18 | 19 | 20 | 21 | 22 | 23 | 24 | 25 | 26 | 27 | 28 | 29 | 30 | | | | | | | |
| | | | | | | | | | | | | | | | | | | | | | | | | | | | | | | | | | | | | | | |
| | | | | | | | | | | | | | | | | | | | | | | | | | | | | | | | | | | | | | | |
| ก.ย. | | | | | | | | | | | | | | | | | | | | | | | | | | | | | | | | | | | | | | |
| | | | | | | | | | | | | | | | | | | | | | | | | | | | | | | | | | | | | | | |
| | | | | | | | | | | | | | | | | | | | | | | | | | | | | | | | | | | | | | | |
| ต.ค. | | | | | | | | | | | | | | | | | | | | | | | | | | | | | | | | | | | | | | |
| | | | | | | | | | | | | | | | | | | | | | | | | | | | | | | | | | | | | | | |
| | | | | | | | | | | | | | | | | | | | | | | | | | | | | | | | | | | | | | | |
| พ.ย. | | 1 | 2 | 3 | 4 | 5 | 6 | 7 | 8 | 9 | 10 | 11 | 12 | 13 | 14 | 15 | 16 | 17 | 18 | 19 | 20 | 21 | 22 | 23 | 24 | 25 | 26 | 27 | 28 | 29 | 30 | | | | | | | |
| | | | | | | | | | | | | | | | | | | | | | | | | | | | | | | | | | | | | | | |
| | | | | | | | | | | | | | | | | | | | | | | | | | | | | | | | | | | | | | | |
| ธ.ค. | | | | | | | | | | | | | | | | | | | | | | | | | | | | | | | | | | | | | | |
| | | | | | | | | | | | | | | | | | | | | | | | | | | | | | | | | | | | | | | |
| | | | | | | | | | | | | | | | | | | | | | | | | | | | | | | | | | | | | | | |

ERP

OSR

Audit ISO



บริษัท ปตท. น้ำมันและการค้าปลีก จำกัด (มหาชน)

รายงานผลการปฏิบัติตามมาตรการป้องกันและแก้ไขผลกระทบสิ่งแวดล้อม
และมาตรการติดตามตรวจสอบผลกระทบสิ่งแวดล้อม

โครงการทำเทียบเรือของการปิโตรเลียมแห่งประเทศไทย คลังปิโตรเลียมบางจาก

ระหว่างเดือนมกราคม-มิถุนายน พ.ศ. 2566

ภาคผนวก ข-7

รายการอุปกรณ์กำจัดคราบน้ำมัน



บัญชีรายการอุปกรณ์ภัย และ ป้องกันน้ำมันรั่วไหลทางทะเล คลังปีใดเรเลียมบางจาก 66

| Item | Equipment | Brand | Age | Quantity | Total | Status | | | Photo | Location/Remark |
|------|---------------------------------------|---------|------|----------|--------|--------|------|------|-------|----------------------------------|
| | | | | | (m) | Good | Fair | Fail | | |
| 1 | Boom | | | | | | | | | |
| 1.1 | Permanent Boom (Fix Boom) (1Set=10 m) | saftrol | 2 Y | 20 Sets | 200 | Good | | | | โรงเก็บห่ออื่น |
| 1.2 | Permanent Boom (Fix Boom) (1Set=10 m) | saftrol | | 25 Sets | 250 | Good | | | | หน้าท่า |
| 1.3 | Cylindrical Boom (1Set=25m) | saftrol | 10 Y | 8 Sets | 200 | Good | | | | หน้าท่า |
| 1.4 | Cylindrical Boom (1Set=15m) | saftrol | 5 Y | 8 Sets | 200 | | | | | หน้าโรงรถดับเพลิง |
| | Cylindrical Boom (1Set=25m) | saftrol | | 3 Y | 8 Sets | | | | 200 | Good |
| 2 | Skimmer | | | | | | | | | |
| 2.1 | Disc Skimmer | Lamor | 3Y | 1 Set | | Good | | | | โรงเก็บอุปกรณ์ oil spill หน้าท่า |
| 2.2 | Power Pack + Pump (Disc) | Lamor | 3Y | 1 Set | | Good | | | | โรงเก็บอุปกรณ์ oil spill หน้าท่า |
| 2.3 | Power Pack + Pump (Brush) | Lamor | 6Y | 1 Set | | Good | | | | โรงเก็บอุปกรณ์ oil spill หน้าท่า |

บัญชีรายการอุปกรณ์ภัย และ ป้องกันน้ำมันรั่วไหลทางทะเล คลังปีโตรเลียมบางจาก 66

| Item | Equipment | Brand | Age | Quantity | Total | Status | | | Photo | Location/Remark |
|------------------------|--|------------|-----|----------|-------|--------|------|------|--|----------------------------------|
| | | | | | (m) | Good | Fair | Fail | | |
| 2.4 | Oil Transfer Pump เครื่องสูบน้ำ | Spate PD75 | | 1 Set | | Good | | |  | โรงเก็บอุปกรณ์ oil spill หน้าท่า |
| 2.50 | Oil Transfer Pump เครื่องสูบน้ำ | Spate PD75 | | 1 Set | | Good | | |  | โรงเก็บอุปกรณ์ oil spill หน้าท่า |
| 2.6 | Wier Skimmer | Lamor | | 1 Set | | Good | | |  | โรงเก็บอุปกรณ์ oil spill หน้าท่า |
| 3 Vacuum unit | | | | | | | | | | |
| 3.1 | VACUUM ชุดหัวเปรง | | | 1 Set | | Good | | |  | โรงเก็บอุปกรณ์ oil spill หน้าท่า |
| 4 Vessel spay | | | | | | | | | | |
| 4.1 | Seaspray oil dispersant | Lamor | 3Y | 1 Set | | Good | | |  | โรงเก็บอุปกรณ์ oil spill หน้าท่า |
| 5 Tempory storage Tank | | | | | | | | | | |
| 5.1 | Fast Tank 9,463 L | | 17Y | 1 Set | | Good | | |  | โรงเก็บอุปกรณ์ oil spill หน้าท่า |
| 5.2 | Fast Tank 1,1400 L | Lamor | 3Y | 3 Sets | | Good | | |  | โรงเก็บอุปกรณ์ oil spill หน้าท่า |
| 6 Absorbent | | | | | | | | | | |
| 6.1 | Absorbent Boom 8"X12" (1Set=4 m) | saftrol | 2Y | 3 Sets | | Good | | |  | คลังน้ำมัน |
| 6.2 | Absorbent sheet | saftrol | 5Y | 5 Bag | | Good | | |  | คลังน้ำมัน |
| 6.3 | Absorbent Boom 38"X144" Contain 1 Rool/Bag | saftrol | 2Y | 2 Bag | | Good | | |  | คลังน้ำมัน |

บัญชีรายการอุปกรณ์ภัย และ ป้องกันน้ำมันรั่วไหลทางทะเล คลังปีใดเรเลียมบางจาก 66

| Item | Equipment | Brand | Age | Quantity | Total | Status | | | Photo | Location/Remark |
|-----------------------------------|--------------------------------|-------|-----|----------|-------|--------|------|------|--|-------------------------------------|
| | | | | | (m) | Good | Fair | Fail | | |
| 7 Dispersant + ชุดพ่นน้ำยาสารเคมี | | | | | | | | | | |
| 7.1 | NS Slickgont type2/3 (200L) | Dasic | 3Y | 15 Drum | 3000 | Good | | |  | ท่าเรือ |
| 7.2 | ชุดพ่นน้ำยาสารเคมีแบบสะพายหลัง | | | 2 Sets | | Good | | |  | โรงเก็บอุปกรณ์ oil spill หน้าที่ท่า |



บริษัท ปตท. น้ำมันและการค้าปลีก จำกัด (มหาชน)

รายงานผลการปฏิบัติตามมาตรการป้องกันและแก้ไขผลกระทบสิ่งแวดล้อม
และมาตรการติดตามตรวจสอบผลกระทบสิ่งแวดล้อม

โครงการทำเทียบเรือของการปิโตรเลียมแห่งประเทศไทย คลังปิโตรเลียมบางจาก

ระหว่างเดือนมกราคม-มิถุนายน พ.ศ. 2566

ภาคผนวก ข-8

สำเนาใบกำกับการขนส่งของเสียอันตราย
ของโครงการ

จัดทำโดย



บริษัท วี วินเนอร์ อินเตอร์เทรด จำกัด

เสนอ

บริษัท ปตท. น้ำมันและการค้าปลีก จำกัด (มหาชน)

งานกำจัดขยะอันตราย ณ คลังก๊าซบางจาก

3 กุมภาพันธ์ 2023

เรื่อง การจัดการของเสีย

เรียน เจ้าหน้าที่ที่เกี่ยวข้อง (บริษัท ปตท. น้ำมันและการค้าปลีก จำกัด (มหาชน))

เอกสารที่แนบมาด้วย

1. รายงานการกำจัดกากอุตสาหกรรม
2. รูปถ่าย
3. ใบกำกับขนส่งของเสียและใบชั่งน้ำหนัก

ทาง บริษัท วี วินเนอร์ อินเตอร์เทรด จำกัด ได้เข้าทำดำเนินการประสานงานขนส่งกากของเสียอันตราย
ภายในคลังบางจาก(พระโขนง) มีรายละเอียดดังต่อไปนี้

| Transport Date | Manifest No. | Waste Name | Process | Quantity(Kg) |
|----------------|--------------|---------------|---------|--------------|
| 27-01-2023 | 66AEKH010513 | วัสดุปนเปื้อน | 042 | 1,700 |
| 27-01-2023 | 66AEKH010513 | ภาชนะปนเปื้อน | 042 | 0.240 |

ทางบริษัท ฯ ขอแจ้งให้ทราบว่ากากของเสียดังกล่าวได้เข้าสู่ บริษัท ฯ ผู้รับกำจัดอย่างถูกต้องตาม
ข้อกำหนดของกฎหมาย เป็นที่เรียบร้อยแล้ว

จึงเรียนมาเพื่อโปรดทราบ



ขอแสดงความนับถือ



หมายเหตุ : วิธีกำจัด042 ทำเชื้อเพลิงผสม (Fuel Blending)

| | | |
|--|--------------------------|----------------------------|
| บริษัท วี วินเนอร์ อินเตอร์เทรด จำกัด | | |
| ชื่อลูกค้า : บริษัท ปตท. น้ำมันและการค้าปลีก จำกัด (มหาชน) | | |
| ชื่อภาคอุตสาหกรรม : วัสดุปนเปื้อน / ภาชนะปนเปื้อน | | |
| วันที่รับกาก ฯ : 27-01-2023 | ประเภทรถขนส่ง : roll off | วันที่ลงกาก ฯ : 27-01-2023 |
| ทะเบียน (หัว) : 71-2093 นม | | |
| ทะเบียน (หาง) : | | |



WE WINER INTERTRADE CO.,LTD.

บริษัท วี วินเนอร์ อินเตอร์เทรด จำกัด

| บริษัท วี วินเนอร์ อินเตอร์เทรด จำกัด | | |
|--|--------------------------|----------------------------|
| ชื่อลูกค้า : บริษัท ปตท. น้ำมันและการค้าปลีก จำกัด (มหาชน) | | |
| ชื่อกากอุตสาหกรรม : วัสดุปนเปื้อน / กากขยะปนเปื้อน | | |
| วันที่รับกาก ฯ : 27-01-2023 | ประเภทรถขนส่ง : roll off | วันที่ลงกาก ฯ : 27-01-2023 |
| ทะเบียน (หัว) : 71-2093 นม | | |
| ทะเบียน (หาง) : | | |



WE WINER INTERTRADE CO.,LTD.

บริษัท วี วินเนอร์ อินเตอร์เทรด จำกัด

| | | |
|--|--------------------------|----------------------------|
| บริษัท วี วินเนอร์ อินเตอร์เทรด จำกัด | | |
| ชื่อลูกค้า : บริษัท ปตท. น้ำมันและการค้าปลีก จำกัด (มหาชน) | | |
| ชื่อกากอุตสาหกรรม : วัสดุปนเปื้อน / ภาชนะปนเปื้อน | | |
| วันที่รับกาก ฯ : 27-01-2023 | ประเภทรถขนส่ง : roll off | วันที่ลงกาก ฯ : 27-01-2023 |
| ทะเบียน (หัว) : 71-2093 นม | | |
| ทะเบียน (หาง) : | | |

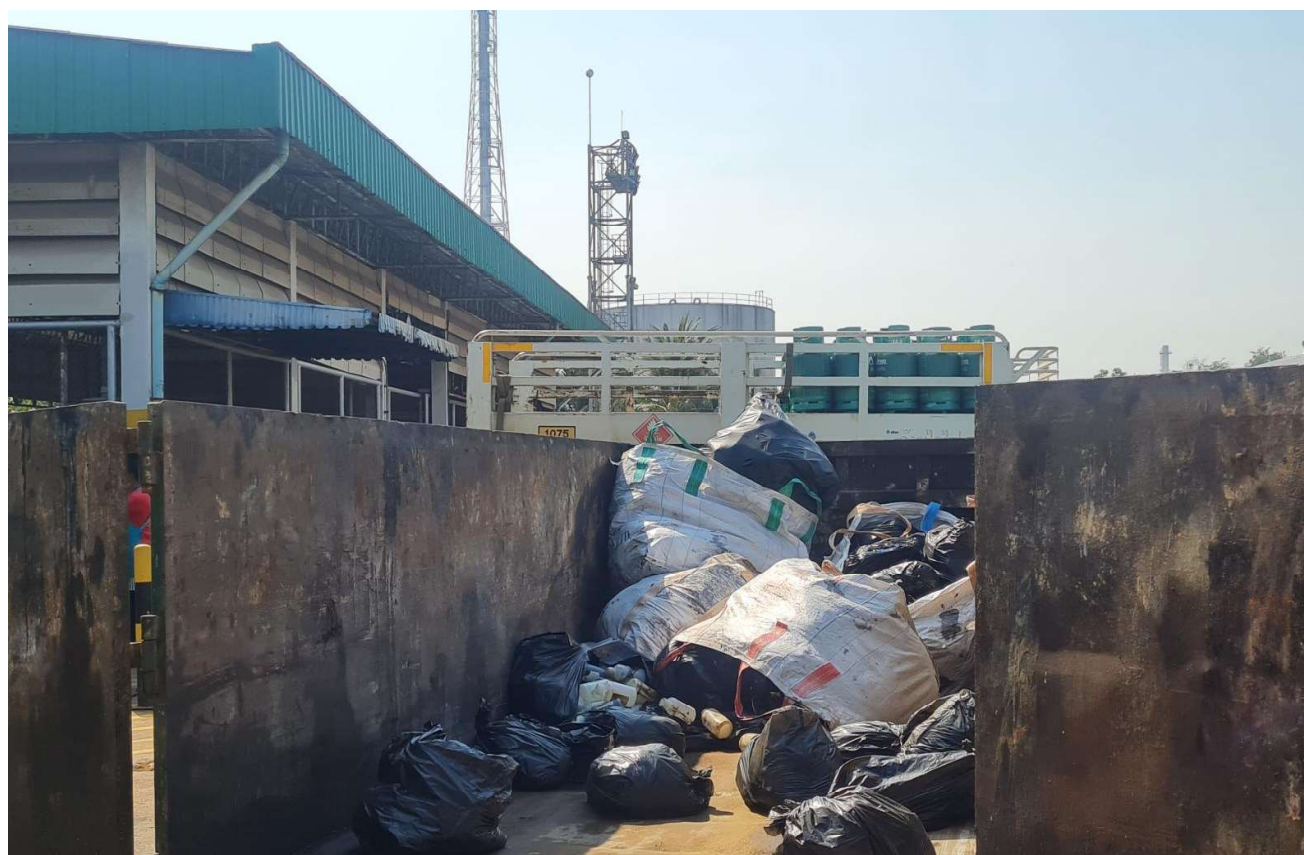

66A104010512

[illegible]

| | | |
|--|--------------------------|----------------------------|
| บริษัท วี วินเนอร์ อินเตอร์เทรด จำกัด | | |
| ชื่อลูกค้า : บริษัท ปตท. น้ำมันและการค้าปลีก จำกัด (มหาชน) | | |
| ชื่อภาคอุตสาหกรรม : วัสดุปนเปื้อน / ภาชนะปนเปื้อน | | |
| วันที่รับกาก ฯ : 27-01-2023 | ประเภทรถขนส่ง : roll off | วันที่ลงกาก ฯ : 27-01-2023 |
| ทะเบียน (หัว) : 71-2093 นม | | |
| ทะเบียน (หาง) : | | |

| | | |
|--|--------------------------|----------------------------|
| บริษัท วี วินเนอร์ อินเตอร์เทรด จำกัด | | |
| ชื่อลูกค้า : บริษัท ปตท. น้ำมันและการค้าปลีก จำกัด (มหาชน) | | |
| ชื่อภาคอุตสาหกรรม : วัสดุปนเปื้อน / ภาชนะปนเปื้อน | | |
| วันที่รับกาก ฯ : 27-01-2023 | ประเภทรถขนส่ง : roll off | วันที่ลงกาก ฯ : 27-01-2023 |
| -/ทะเบียน (หัว) : 71-2093 นม | | |
| ทะเบียน (หาง) : | | |

บริษัท เอกอุทัย จำกัด (สำนักงานสาขาที่ 1)
 ๑๑ หมู่ 4 อ.สามัคคีพัฒนา อ.คูขันธ์ จ.พระนครศรีอยุธยา 13210
 โทร.035-366983 , 035-366984 , 063-5353108

ใบขนถ่ายกาก

| | | | | | |
|------------|------------------------------------|-----------------|---------------------|--------|----------|
| ลำดับเข้า | 0000048047 | รถขนส่งเข้า | 27/01/2023,14:00:18 | 15,450 | กิโลกรัม |
| เลขบัตรรถ | 0000048047 | รถขนส่งออก | 27/01/2023,14:13:46 | 13,750 | กิโลกรัม |
| ทะเบียนรถ | 71-2093 นม | น้ำหนักสุทธิ | | 1,700 | กิโลกรัม |
| ประเภท | การส่งปกติ (1) | หัก ความชื้น | | 0.000 | กิโลกรัม |
| บริษัท | คลังก๊าซปิโตรเลียมเหลวบางปะกง (15) | หัก สิ่งเจือปน | | 0.000 | กิโลกรัม |
| สินค้า | วัสดุปนเปื้อน (16) | หัก นม.อื่น ๆ | | 0.000 | กิโลกรัม |
| การขนส่ง | | น้ำหนักคงเหลือ | | 1,700 | กิโลกรัม |
| หมายเลข | 042(2) | จำนวนเงิน | | 0.00 | บาท |
| | % | หัก เงินค่าจ้าง | | 0.00 | บาท |
| สิ่งเจือปน | % | หัก เงินลงทุน | | 0.00 | บาท |
| ราคา/กก. | 0.00 บาท | หัก เงินอื่น ๆ | | 0.00 | บาท |
| | | ยอดเงิน | | 0.00 | บาท |

.....

.....

| | | |
|--|--------------------------|----------------------------|
| บริษัท วี วินเนอร์ อินเตอร์เทรด จำกัด | | |
| ชื่อลูกค้า : บริษัท ปตท. น้ำมันและการค้าปลีก จำกัด (มหาชน) | | |
| ชื่อเอกสาร : วัสดุปนเปื้อน / ภาชนะปนเปื้อน | | |
| วันที่รับกาก ฯ : 27-01-2023 | ประเภทรถขนส่ง : roll off | วันที่ลงกาก ฯ : 27-01-2023 |
| -/ทะเบียน (หัว) : 71-2093 นม | | |
| ทะเบียน (หาง) : | | |

บริษัท เอกอุทัย จำกัด (สำนักงานสาขาที่ 1)

88 หมู่ 4 ต.สามัคคี อ.อุทัย จ.พระนครศรีอยุธยา 13210
โทร.035-355983 , 035-355984 , 083-5353106

ใบขนถ่ายกาก

| | | | | | |
|------------|--------------------------------------|-----------------|---------------------|--------|----------|
| ลำดับเข้า | 0000048048 | รถเข้า | 27/01/2023,14:14:23 | 13,750 | กิโลกรัม |
| เลขบัตรรถ | 0000048048 | รถออก | 27/01/2023,14:19:54 | 13,510 | กิโลกรัม |
| ทะเบียนรถ | 71-2093 นม | น้ำหนักสุทธิ | | 240 | กิโลกรัม |
| ประเภท | การขังปกติ (1) | หัก ความชื้น | | 0.000 | กิโลกรัม |
| บริษัท | คลังกากปิโตรเลียมเหลวบางจาก (15 จัง) | หัก สิ่งเจือปน | | 0.000 | กิโลกรัม |
| สินค้า | ภาชนะปนเปื้อน (๑๖) | หัก นมอื่น ๆ | | 0.000 | กิโลกรัม |
| การขนส่ง | | น้ำหนักคงเหลือ | | 240 | กิโลกรัม |
| หมายเหตุ | 048(1) | จำนวนเงิน | | 0.00 | บาท |
| | % | หัก เงินค่าจ้าง | | 0.00 | บาท |
| สิ่งเจือปน | % | หัก เงินลงทุน | | 0.00 | บาท |
| ราคา/กก. | 0.00 บาท | หัก เงินอื่น ๆ | | 0.00 | บาท |
| | | ยอดเงิน | | 0.00 | บาท |



บริษัท ปตท. น้ำมันและการค้าปลีก จำกัด (มหาชน)

รายงานผลการปฏิบัติตามมาตรการป้องกันและแก้ไขผลกระทบสิ่งแวดล้อม
และมาตรการติดตามตรวจสอบผลกระทบสิ่งแวดล้อม

โครงการทำเทียบเรือของการปิโตรเลียมแห่งประเทศไทย คลังปิโตรเลียมบางจาก

ระหว่างเดือนมกราคม-มิถุนายน พ.ศ. 2566

ภาคผนวก ข-9

ตัวอย่างกิจกรรมมวลชนสัมพันธ์

CSR Activity

5 January 2023

มอบของขวัญกิจกรรมวันเด็ก

วันที่ 5 ม.ค. 2566 คุณยุทธศักดิ์ โชติมาน ผู้จัดการส่วนคลังปิโตรเลียม บางจาก และพนักงานคลังปิโตรเลียม บางจาก มอบของขวัญวันเด็กจำนวน 1,000 ชิ้นให้แก่โรงเรียนในพื้นที่ 5 โรงเรียนและชุมชนรอบสถานปฏิบัติการคลัง 5 ชุมชน โดยมีตัวแทนจากโรงเรียนและผู้นำชุมชนเป็นตัวแทนรับ สำหรับมอบให้แก่เด็กและเยาวชนในพื้นที่

ชาวประชาสัมพันธ์ประจำ

เดือนมกราคม 2566 ฉบับที่ 1

มอบของขวัญกิจกรรมวันเด็ก



มอบของขวัญกิจกรรมวันเด็ก





คลังปีโตรเลียมบางจาก

ประชาสัมพันธ์ประจำเดือน มกราคม 2566

ฉบับที่ 3/2566

17 January 2023

วันที่ 17 มกราคม 2566 นายภาณุพันธ์ ทรัพย์จรัสแสง ผจ.ปกร., นายยุทธศักดิ์ โชคมาน ผจ.คป.บจ. มอบหมายภารกิจพนักงาน คป.บจ. เข้าร่วมสนับสนุนน้ำยาโฟมดับเพลิงและอุปกรณ์ในการดับเพลิง ในเหตุการณ์ตู้ซ่อมเรือระเบิด ที่จังหวัด สมุทรสาคร

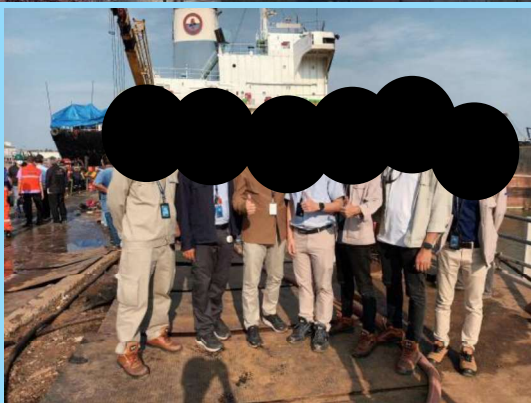
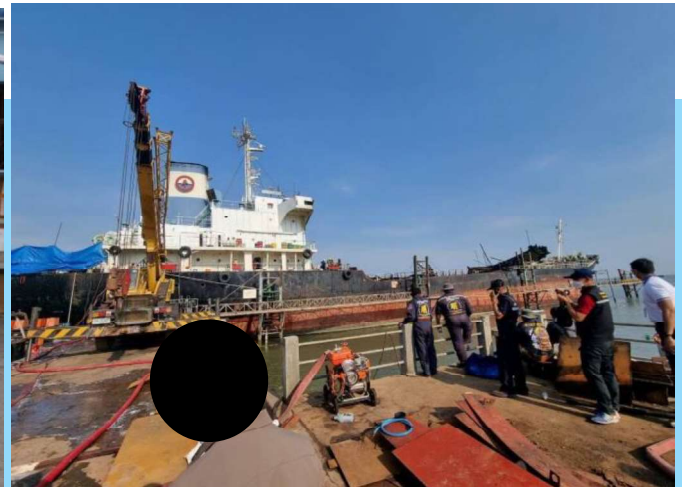

OPERATION EXCELLENCE WITH
LICENSE TO OPERATE

เผยแพร่โดย: แผนก SAFETY #7074

CSR Activity

7 April 2023



คลังปิโตรเลียมบางจาก

วันที่ 7 เมษายน 2566
คุณยุทธศักดิ์ โชคมาน ผจ.คป.บจ.
และพนักงาน คป.บจ. ส่งมอบกรวย
ยางจราจรสะท้อนแสง ให้แก่ สน.
พระโขนง และ สน.บางนา
เพื่อช่วยบรรเทาและแก้ไขปัญห
จราจร ลดอุบัติเหตุบนท้องถนนของ
ประเทศ โดยเฉพาะอย่างยิ่งในช่วง
เทศกาลสงกรานต์ จำนวน 400
อัน ณ. คลังปิโตรเลียมบางจาก



สน.พระโขนง



สน.บางนา



CSR Activity

7 April 2023



คลังปิโตรเลียมบางจาก

วันที่ 7 เมษายน 2566

คลังปิโตรเลียมบางจาก และส่วนกิจการ เพื่อสังคม ฝ่ายสื่อสารองค์กร นำโดย นายยุทธศักดิ์ โชคมาน ผจ.คป.บจ. และ พนักงาน ลงพื้นที่ชุมชนบ้านสวนร่วมพัฒนา ชุมชนข้างโรงกลั่นบางจาก ชุมชน หน้าวัดบุญรอด และชุมชนหลังวัดบุญรอด รดน้ำดำหัวผู้สูงอายุเนื่องในวาระวัน สงกรานต์ พร้อมมอบของที่ระลึก เพื่อ เป็นขวัญกำลังใจ สืบสานวัฒนธรรม ประเพณีให้ยั่งยืนสืบไป





วันที่ 11 เมษายน 2566 คลังปิโตรเลียมบางจากร่วมกับคลังน้ำมันพระโขนง นำโดย นายยุทธศักดิ์ โชคมาน ผจ.คป.บจ., นายสรยุทธ ลิ้มปวีรอมร ผจ.คน.พข. และพนักงาน ได้จัดโครงการขับเคลื่อนความปลอดภัยในช่วงวันหยุดสงกรานต์ โดยมีนายสมควร สกุลเทวัญพิทักษ์ ผู้อำนวยการสำนักงานสวัสดิการและคุ้มครองแรงงานกรุงเทพ พื้นที่ 3 และพันตำรวจเอก พิรธรรม คำจร ผู้กำกับการตำรวจนครบาลท่าเรือ ให้เกียรติร่วมบรรยายให้ความรู้เพื่อลดอุบัติเหตุบนท้องถนนในช่วงเทศกาลสงกรานต์ 2566

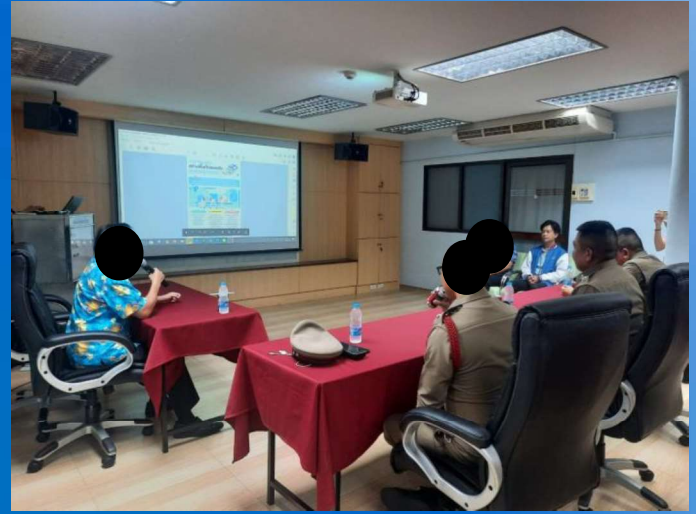





บริษัท ปตท. น้ำมันและการค้าปลีก จำกัด (มหาชน)

รายงานผลการปฏิบัติตามมาตรการป้องกันและแก้ไขผลกระทบสิ่งแวดล้อม
และมาตรการติดตามตรวจสอบผลกระทบสิ่งแวดล้อม

โครงการทำเทียบเรือของการปิโตรเลียมแห่งประเทศไทย คลังปิโตรเลียมบางจาก

ระหว่างเดือนมกราคม-มิถุนายน พ.ศ. 2566

ภาคผนวก ข-10
คู่มืออบรมพนักงาน



คลังปีโตรเลียมบางจาก

อรรถมความปลอดภย ผู้รับเหมา

| | | | |
|---|--|---|--|
| ชื่อผู้อบรม/แนะนำ : [REDACTED] | | บริษัท : <u>อินทชัย ไรซ์ จำกัด</u> | |
| * วันที่ <u>25</u> / <u>1</u> / <u>2023</u> เวลา : จาก <u>9.30</u> น. ถึง <u>10.30</u> น. ครั้งที่ | | | |
| สัญญาการจ้างเหมาเลขที่ : [REDACTED] | | | |
| * ลักษณะงาน <u>ทาสีระบบสี (สีเทา) ทั่วทั้งตัวถังรถบรรทุก</u> | | | |
| | | วันทำงานตั้งแต่ วันที่ ถึง | |
| รายชื่อผู้เข้ารับการอบรมความปลอดภยในการทำงาน : | | หัวข้ออบรม | |
| * 1. [REDACTED] | | 1. ก่อนเข้าพื้นที่คลังฯ (5 นาที) | |
| 2. [REDACTED] | | 2. นโยบาย QSHE (10 นาที) | |
| 3. [REDACTED] | | 3. กฎระเบียบข้อบังคับของคลังฯ (10 นาที) | |
| 4. | | 4. กฎความปลอดภยเฉพาะงาน (5 นาที) | |
| 5. | | 5. การสวมใส่ PPE / การตกแต่งกาย (5 นาที) | |
| 6. | | 6. การขั้บชี้รด กฎจรรยาภยในคลังฯ (5 นาที) | |
| 7. | | 7. การบาดเจ็บ ปฐมพยายบาล (5 นาที) | |
| 8. | | 8. เหตุฉุกเฉิน การแจ้งเหตุ จดรวมพล (5 นาที) | |
| 9. | | 9. การป้องกัน การระวังการรั่วไหลของน้ำมัน/สารเคมี (15 นาที) | |
| 10. | | 10. พื้นที่หวงห้าม (5 นาที) | |
| 11. | | 11. อื่นๆ | |
| ข้าพเจ้าได้รับการอบรมเรื่อง ความปลอดภยในการทำงานและกฎระเบียบการทำงานภายในคลังฯ ปตท. ตามหัวข้อข้างต้นโดยชัดเจนแล้วยินดีที่จะปฏิบัติและควบคุมพนักงานในหน่วยงานของข้าพเจ้าให้ปฏิบัติตามโดยเคร่งครัดต่อไป | | | |
| ผู้อบรม/แนะนำ : <u>[Signature]</u> (<u>จป.</u>) | | * หัวหน้าควบคุมงาน : [REDACTED] | |
| | | * เบอร์โ : [REDACTED] | |
| ต้นฉบับ : ผู้ควบคุมงาน ปตท. ลำเนา : 1. หน่วยงาน รปภ.ประจำพื้นที่ 2. ผู้อบรม | | | |

กฎข้อห้ามด้านความปลอดภัย

เพื่อให้เกิดความปลอดภัย ในการปฏิบัติงานในพื้นที่คลังปิโตรเลียมบางจาก การป้องกันการสูญเสียชีวิตและทรัพย์สินและเพื่อความปลอดภัยของพนักงาน จึงกำหนดให้พนักงานและบุคลากรภายนอกต้องปฏิบัติตามกฎข้อบังคับ ดังนี้

1. ผู้มาติดต่อพักรอในพื้นที่จัดเตรียมไว้สำหรับดับเท่านั้น ห้ามเข้าไปในสถานที่ที่ไม่เกี่ยวข้องก่อนได้รับอนุญาต
2. ห้ามใช้และเปิดอุปกรณ์ / เครื่องมือสื่อสารและไฟฟ้าทุกชนิดที่ไม่ใช่นัดดับเพลิงระเบิด (Explosion Proof) ในพื้นที่อันตราย
3. เมื่อนำเครื่องมือหรืออุปกรณ์ลงเรือแล้วให้นำรถยนต์มาจอดบริเวณงานจอดรถของคลังฯ ห้ามมิให้ออกไปภายในเขตพื้นที่อันตราย โดยเด็ดขาด
4. ห้ามพกพาหัตถ์ / ไฟแช็ค เข้าภายในคลังฯ โดยให้ฝากไว้กับป้อมยามรักษาการณ์
5. ยานพาหนะทุกชนิดที่ผ่านเข้า-ออก พื้นที่ของคลังฯ ต้องสวมผ้าครอบท่อไอเสียทุกครั้ง
6. ห้ามจากรยานยนต์และรถยนต์เบนซิน (บุคคลภายนอก) ทุกชนิดผ่านเข้าพื้นที่อันตรายของคลัง
7. ห้ามติดเครื่องยนต์ในขณะจอดบริเวณลานจอดรถและที่จอดรถผู้มาติดต่อ
8. ห้ามกระทำการใด ๆ ที่เกี่ยวข้องกับการเติมน้ำมันในบริเวณลานจอดรถภายในคลังฯ และถนนหน้าคลังฯ ตั้งแต่สะพานข้ามคลองเชิงถึงแยกเข้คลังฯ ถึงทางจากถนนทางรถไฟสายเก่า
9. ปิดสวิตช์ไฟให้แสงสว่าง อุปกรณ์เครื่องใช้ไฟฟ้าทุกชนิด เมื่อเลิกใช้งาน เพื่อป้องกันการเกิดเพลิงไหม้
10. ใช้ยานพาหนะอย่างระมัดระวังและปฏิบัติตามสัญลักษณ์ เครื่องหมายจราจรทางบกอย่างเคร่งครัด
11. ใช้เครื่องมือ และอุปกรณ์ที่เหมาะสมกับการใช้งาน และอยู่ในสภาพที่ปลอดภัย ห้ามพนักงานทำการปรับแต่ง เปลี่ยนแปลงหรือซ่อมแซมอุปกรณ์ใด ๆ เว้นแต่กระทำโดยผู้คนที่รับผิดชอบเท่านั้น
12. ห้ามนำสารเคมีอันตราย หรือวัตถุไวไฟ หรือสารพิษเข้ามาในพื้นที่โดยไม่ได้รับอนุญาต
13. ห้ามนำวัสดุไปพื้นที่ทุกพื้นที่ก่อนได้รับอนุญาตจากพนักงานที่รับผิดชอบเท่านั้น
14. ห้ามนำสิ่งของผิดกฎหมาย , อาวุธ หรือสิ่งเทียมอาวุธ เข้าพื้นที่

ผู้จัดการส่วนคลังปิโตรเลียมบางจาก

ข้อควรปฏิบัติขณะอยู่ในพื้นที่คลัง

1. พนักงาน แรงงานจ้างเหมา และบุคคลภายนอก ที่ผ่านเข้า-ออก และปฏิบัติงานภายในพื้นที่คลังปิโตรเลียมบางจากต้องติดบัตรแสดงตนตลอดในหน้าที่ปฏิบัติงานของคลังฯ
 2. สวมใส่อุปกรณ์คุ้มครองภัยส่วนบุคคล (PPE) ได้แก่ หมวกนิรภัย รองเท้าบู๊ตกันกระแทก ถุงมือทำงานในพื้นที่ปฏิบัติงานคลังฯ
 3. เมื่อพบเห็นสิ่งที่ไม่ปกติต้องรายงานให้เจ้าหน้าที่ ปตท. ทราบทันที ที่หมายเลข 02-239 7071-2, 02-239 7192, 02-239 7200
 4. การกระทำต่าง ๆ ต้องได้รับอนุญาตจากเจ้าหน้าที่ ปตท.
 5. ข้อควรทราบในการจอดรถเพื่อขนถ่ายอุปกรณ์เครื่องใช้-ลง ต้องไม่ขวางทางออก และห้ามนำดินเพลิง (Hydrant)
 6. ปฏิบัติตามป้ายเตือน และข้อแนะนำ เกี่ยวกับความปลอดภัยอย่างเคร่งครัด
- ปฏิบัติงานตามขั้นตอนการทำงานที่ปลอดภัยทุกครั้งตามที่หน่วยงาน ได้รับไว้ในการกำหนด

มาตรการควบคุมโรคระบาด

เมื่อเกิดโรคระบาดของ โรคติดต่อในพื้นที่ใกล้เคียง คลังปิโตรเลียมบางจากประกาศใช้มาตรการเพื่อทำการควบคุมและป้องกันในพื้นที่โดยมีข้อปฏิบัติเบื้องต้นดังต่อไปนี้

1. จุดคัดกรอง บุคคลผู้ผ่านเข้าออกพื้นที่ต้องผ่านการตรวจตามมาตรการ
2. จุดคัดกรองที่กำหนดไว้และต้องได้รับการดูแลหลักฐานการตรวจผ่านในแต่ละวัน
3. ลงบันทึกหลักฐานประวัติสุขภาพ หรืออื่น ๆ ที่เกี่ยวข้องตามที่มาตรการที่กำหนดไว้ ณ จุดคัดกรอง
4. บุคคลผ่านเข้า-ออก--
5. ออกต้องสวมใส่อุปกรณ์ป้องกันส่วนบุคคล เช่น ทางเดินหายใจ หรืออื่น ๆ ที่เกี่ยวข้องตามประกาศของกระทรวงสาธารณสุข
6. หลีกเลี่ยงพื้นที่ที่บุคคล แออัด ถังมือทำความสะอาดตนบุคคลที่กำหนดไว้ ก่อนและหลังการปฏิบัติงานพื้นที่
7. ใช้เส้นทางจุดที่กำหนด ขึ้นหรือเดินตามมาตรการป้องกันโรคระบาด
8. มีมาตรการใด ๆ ทั้งเจตนาและไม่เจตนาที่ไม่เป็นการก่อให้เกิดว่าเป็นการฝ่าฝืนมาตรการควบคุมโรคของพื้นที่ หากพนักงานพบเห็นจะแจ้งการเข้าพื้นที่ของบุคคลดังกล่าวทันที

หมายเหตุ :

ข้าพเจ้าจะปฏิบัติตามคู่มือความปลอดภัยเบื้องต้น และมาตรการควบคุมที่เข้มงวด ข้าพเจ้ารับทราบและยินยอมกับผลกระทบที่จะมีขึ้น หากไม่ปฏิบัติตามกฎระเบียบที่แจ้งไว้ข้างต้น

ชื่อ

วันที่ : 25/1/66



บริษัท ปตท. น้ำมันและการค้าปลีก จำกัด (มหาชน)

คลังปิโตรเลียมบางจาก

คู่มือความปลอดภัยเบื้องต้น

สำหรับพื้นที่คลังปิโตรเลียมบางจาก

ยินดีต้อนรับสู่

บริษัท ปตท. น้ำมันและการค้าปลีก จำกัด (มหาชน)

คลังปิโตรเลียมบางจาก

พื้นที่คลังปิโตรเลียมบางจากถือเป็นพื้นที่ควบคุมและเพื่อ

ความปลอดภัยของทุกคน ดังนั้นจึงขอความกรุณาทุกท่าน

ใช้เวลาในการอ่านรายละเอียดที่ระบุไว้ในแผ่นพับนี้

เพื่อให้มั่นใจถึงความปลอดภัยของท่านขณะอยู่ในพื้นที่คลัง

ขอขอบคุณและขอให้มีความสุขปลอดภัยในการทำงาน

ส่วนคลังปิโตรเลียมบางจาก

โทรศัพท์ 02-239-7074, 02-239-70

Safety First



กฎข้อห้ามด้านความปลอดภัย

เพื่อให้เกิดความปลอดภัยในการปฏิบัติงานในพื้นที่คลังปิโตรเลียมบางจาก การป้องกันการเกิดอุบัติเหตุขึ้นและเพื่อความปลอดภัยของชีวิตและทรัพย์สิน จึงกำหนดให้พนักงานและบุคลากรภายนอกต้องปฏิบัติตามกฎข้อบังคับ ดังนี้

1. ผู้มาติดต่อทำการในพื้นที่คลังปิโตรเลียมให้ได้รับอนุญาตก่อนเข้าพื้นที่ปฏิบัติงาน
2. ห้ามใช้และเปิดอุปกรณ์ / เครื่องมือสื่อสารและไฟฟ้าทุกชนิดที่ไม่ใช่ชนิดป้องกันระเบิด (Explosion Proof) ในพื้นที่อันตราย
3. เมื่อนำเครื่องมือหรืออุปกรณ์ลงเรือหรือรถให้นำรถมาจอดบริเวณจอดรถของคลังฯ ห้ามมิให้ออกไปภายในเขตพื้นที่อันตรายโดยเด็ดขาด
4. ห้ามพกพาปืน / ไฟแช็ค เข้ามาภายในคลังฯ โดยให้ฝากไว้กับป้อมยามรักษาการณ์
5. ยานพาหนะทุกชนิดที่ผ่านเข้า-ออก พื้นที่ของคลังฯ ต้องสวมผ้าครอบท่อไอเสียทุกครั้ง
6. ห้ามจากรยานยนต์และรถยนต์เบนซิน (บุคคลภายนอก) ทุกชนิดผ่านเข้าพื้นที่อันตรายของคลังฯ
7. ห้ามติดตั้งรถยนต์ในเขตของคลังฯ และรถบรรทุกและรถบรรทุกผู้โดยสารติดต่อกัน
8. ห้ามกระทำการใด ๆ ที่เกี่ยวข้องกับรถบรรทุกในบริเวณลานจอดรถภายในคลังฯ และถนนหน้าคลังฯ ตั้งแต่ทางเข้าของคลังฯ ถึงทางออกของคลังฯ ยกเว้นรถบรรทุกที่เข้ามายังคลังฯ
9. ปิดสวิทช์ไฟให้แสงสว่าง อุปกรณ์เครื่องใช้ไฟฟ้าทุกชนิด เมื่อเลิกใช้งาน เพื่อป้องกันการเกิดเพลิงไหม้
10. ใช้ยานพาหนะอย่างระมัดระวังและปฏิบัติตามสัญลักษณ์ เครื่องหมายจราจรทางบกอย่างเคร่งครัด
11. ใช้เครื่องมือ และอุปกรณ์ที่เหมาะสมกับการใช้งาน และอยู่ในสภาพที่ปลอดภัย ห้ามพนักงานทำการปรับแต่ง เปลี่ยนแปลงหรือซ่อมแซมอุปกรณ์ใด ๆ เว้นแต่จะทำได้โดย ผู้มีหน้าที่รับผิดชอบเท่านั้น
12. ห้ามนำสารเคมีอันตราย หรือวัตถุไวไฟ หรือสารพิษเข้ามาในพื้นที่โดยไม่ได้รับอนุญาต
13. ห้ามถ่ายรูปในพื้นที่ทุกพื้นที่ก่อนได้รับอนุญาตจากพนักงานที่รับผิดชอบเท่านั้น
14. ห้ามนำสิ่งของผิดกฎหมาย . อาวุธ หรือสิ่งที่ยอมอาวุธ เข้าพื้นที่

ผู้จัดการส่วนคลังปิโตรเลียมบางจาก

ข้อควรปฏิบัติขณะอยู่ในพื้นที่คลัง

1. พนักงาน แรงงานจ้างเหมา และบุคคลภายนอก ที่ผ่านเข้า-ออก และปฏิบัติงานภายในพื้นที่คลังปิโตรเลียมบางจากต้องติดใส่เสื้อแดงตลอดในพื้นที่ปฏิบัติงานของคลังฯ
2. สวมใส่อุปกรณ์คุ้มครองภัยส่วนบุคคล (PPE) ได้แก่ หมวกนิรภัย รองเท้าบูตกันระหว่างปฏิบัติงานภายในพื้นที่ปฏิบัติงานคลังฯ
3. เมื่อพบเห็นสิ่งที่ไม่ปกติต้องรายงาน ให้เจ้าหน้าที่ ปตท. ทราบทันที ที่หมายเลข 02 239 7071-2, 02 239 7192, 02 239 7200
4. การกระทำต่าง ๆ ต้องได้รับอนุญาตจากเจ้าหน้าที่ ปตท.
5. ข้อควรทราบในการจอดรถเพื่อนำขนอุปกรณ์เครื่องมือขึ้น-ลง ต้องไม่ขวางทางออก และห้ามน้ำดับเพลิง (Hydrant)
6. ปฏิบัติตามป้ายเตือน และข้อแนะนำ เกี่ยวกับความปลอดภัยอย่างเคร่งครัด

ปฏิบัติงานตามขั้นตอนการทำงานที่ปลอดภัยทุกครั้งตามที่หน่วยงาน ได้ระบุไว้ในข้อกำหนด

มาตรการควบคุมโรคระบาด

เมื่อเกิดภาวะระบาดของโรคติดต่อในพื้นที่ใกล้เคียง คลังปิโตรเลียมบางจากประกาศใช้มาตรการเพื่อทำการควบคุมและป้องกันในพื้นที่โดยมีข้อปฏิบัติดังนี้

1. จุดคัดกรอง บุคคลผู้ผ่านเข้าออกพื้นที่ต้องผ่านการตรวจตามมาตรการจุดคัดกรองที่กำหนดไว้และต้องได้รับการฉีดแสดงหลักฐานการตรวจผ่านในแต่ละวัน
2. ลงบันทึกหลักฐานประวัติสุขภาพ หรืออื่น ๆ ที่เกี่ยวข้องตามที่มาตรการที่กำหนดไว้ ณ จุดคัดกรอง
3. บุคคลผ่านเข้า-ออก
4. ออกต้องสวมใส่อุปกรณ์ป้องกันส่วนบุคคล เช่น ทางเดินหายใจ หรืออื่น ๆ ที่เกี่ยวข้องตามประกาศมาตรการของกระทรวงสาธารณสุข
5. หลีกเลี่ยงพื้นที่ที่บุคคล แออัด ค้างมีหรือความแออัดตามจุดที่กำหนดไว้ล่วงหน้า และหลีกเลี่ยงการมีปฏิสัมพันธ์
6. ใช้พื้นที่ตามจุดที่กำหนด ขึ้นหรือเดินตามมาตรการป้องกันโรคระบาด
7. มีมาตรการใด ๆ ทั้งเจตนาและไม่เจตนาที่เป็นการก่อให้เกิดว่าเป็นการฝ่าฝืนมาตรการควบคุมโรคของพื้นที่ หากพนักงานพบเห็นจะแจ้งการเข้าพื้นที่ของบุคคลดังกล่าวทันที

หมายเหตุ :

ข้าพเจ้าจะปฏิบัติตามคู่มือความปลอดภัยเบื้องต้น และมาตรการควบคุมที่เกี่ยวข้องข้าพเจ้ารับทราบและยินยอมกับผลกระทบที่จะมีขึ้น หากไม่ปฏิบัติตามกฎระเบียบที่แจ้งไว้ข้างต้น

* ชื่อ :
วันที่ : 25/01/2566



บริษัท ปตท. น้ำมันและการค้าปลีก จำกัด (มหาชน)
คลังปิโตรเลียมบางจาก

คู่มือความปลอดภัยเบื้องต้น
สำหรับพื้นที่คลังปิโตรเลียมบางจาก

ยินดีต้อนรับสู่
บริษัท ปตท. น้ำมันและการค้าปลีก จำกัด (มหาชน)
คลังปิโตรเลียมบางจาก

พื้นที่คลังปิโตรเลียมบางจากถือเป็นพื้นที่ควบคุมและเพื่อความปลอดภัยของทุกคน ดังนั้นจึงขอความกรุณาทุกท่านใช้เวลาในการอ่านรายละเอียดที่จะระบุไว้ในแผนผังนี้เพื่อให้มั่นใจถึงความปลอดภัยของท่านขณะอยู่ในพื้นที่คลัง

ขอขอบคุณและขอให้ความปลอดภัยในการทำงาน

ส่วนคลังปิโตรเลียมบางจาก
โทรศัพท์ 02-239-7074, 02-239-7075

Safety First



เพื่อให้เกิดความสอดคล้องในการปฏิบัติงาน ในพื้นที่คลังปิโตรเลียมบางฉกรรบท้อง
กันการสูญเสียทางเทคนิคและเพื่อความที่เป็นระเบียบเรียบร้อย จึงกำหนดให้พนักงาน
และบุคลากรภายนอกต้องปฏิบัติตามกฎข้อบังคับ ดังนี้

1. ผู้วาดต่อพ้องอินพื้นที่จัดเตรียมไว้สำหรับนับพบเท่านั้น ห้ามเข้าไปในสถานที่
ที่เกี่ยวข้องก่อนได้รับอนุญาต
2. ห้ามใช้และปิดอุปกรณ์ / เครื่องมือสื่อสารและไฟฟ้าทุกชนิดที่ไม่ใช่ชนิดป้องกัน
ระเบิด (Explosion Proof) ในพื้นที่อันตราย
3. เมื่อเครื่องมือหรืออุปกรณ์ลงรีบร้อยแล้วให้วางบนผ้ารองบริเวณงานจนครบ
ของคลังฯ ห้ามมิให้ออกรถไว้ภายในเขตพื้นที่อันตราย โดยเด็ดขาด
4. ห้ามพกพาอาวุธ / ไฟแช็ค เข็มมาภายในคลัง โดยให้ฝากไว้กับเพื่อนยามรักษากลับ
5. ยานพาหนะทุกชนิดที่ผ่านเข้า-ออก พื้นที่ของคลังฯ ต้องสวมผ้าครอบท่อไอเสียทุกครั้ง
6. ห้ามจกขีปนาวุธและรถยนต์เบนซิน (บุคคลภายนอก) ทุกชนิดผ่านเข้าพื้นที่อันตราย
ของคลัง
7. ห้ามติดตั้งรถยนต์ปั๊มเขมือกรบริเวณลานจอดรถและที่จอดรถผู้ผลิตต่อ
8. ห้ามกระทำการใด ๆ ที่เกี่ยวข้องกับการเติมน้ำมัน ในบริเวณลานจอดรถภายในคลัง
และถนนหน้าคลังตั้งแต่ส่งต่อสะพานข้ามคลองถึงเชิงเขยเข้คลังฯ ขาดจากถนนทางรถไฟ
สายเก่า
9. ปิดสวิทช์ไฟฟ้าแสงสว่าง อุปกรณ์เครื่องใช้ไฟฟ้าทุกชนิด เมื่อเลิกใช้งาน เพื่อป้องกัน
การเกิดเพลิงไหม้
10. ใช้ยานพาหนะอย่างมีระเบียบและปฏิบัติตามสัญลักษณ์ เครื่องหมายจราจรทางบก
อย่างเคร่งครัด

11. ใช้^๕เครื่องวัด และอุปกรณ์ที่เหมาะสมกับการใช้งาน และอยู่ในสภาพที่ปลอดภัย
ให้เพียงพอแก่การใช้งานได้ตั้งแต่ เปลี่ยนแปลงหรือซ่อมแซมอุปกรณ์ใด ๆ เว้นแต่

12. ห้ามนำสารเคมีอันตราย หรือวัตถุไวไฟ หรือสารพิษเข้ามาในพื้นที่โดยไม่ได้รับอนุญาต
13. ห้ามนำขยะไว้ในพื้นที่ทุกพื้นที่ก่อนได้รับอนุญาตจากหน่วยงานที่รับผิดชอบเท่านั้น
14. ห้ามนำสิ่งของติดกัญชาขาย, อาวุธ หรือสิ่งตีพิมพ์อาวุธ เข้าพื้นที่

• ५७

PH: 95-1-1023

1. พนักงาน แรงงานจ้างเหมา และบุคคลภายนอก ที่ผ่านเข้า-ออก และปฏิบัติงานภายในพื้นที่ต้องถือบัตรแสดงตนตลอดภายในพื้นที่ปฏิบัติงานของคลัง
2. สมาชิกผู้ปกครองภัยส่วนบุคคล (PPE) ได้แก่ หมวดกนิกรภัย รองท่าอากาศยานระหว่างปฏิบัติงานภายในพื้นที่ปฏิบัติการคลัง

3. เมื่อพบเห็นสิ่งที่ไม่ปกติของงานในพื้นที่ที่ปตท.ทราบทันทีที่พบผลลง
02 239 7071-02, 239 7192, 02 239 7200
4. การกระทำต่าง ๆ ต้องได้รับอนุญาตจากเจ้าหน้าที่ ปตท.
5. ข้อควรทราบในการจัดรถเพื่อนำขุมอุปกรณ์เครื่องมือต่าง ๆ ลงถังไม่วาง
ทางออก และห่างจากถังเพลิง (Hydrant)
6. ปฏิบัติตามเป็นขั้นตอน และข้อเสนอแนะเกี่ยวกับความปลอดภัยอย่างเคร่งครัด

เมื่อเกิดการระบาดของโรคติดต่อในพื้นที่ใดท้อง คลังปีเตอร์สเบิร์กจากประกาศให้

1. จุดตัดกล่อง บุคคลผู้ผ่านเข้าออกพื้นที่ห้องผ่านการตรวจมาตรการทาง จุดคัดกรองที่กำหนดไว้และต้องได้รับการติดแสดงหลักฐานการตรวจผ่านในแต่ละวัน
2. ลงบันทึกหลักฐานประจำวันหรืออื่นๆ ที่เกี่ยวข้องตามที่มาตรการที่กำหนดไว้ ณ จุดคัดกรอง
3. บุคคลผ่านเข้า--
4. ออกต้องสวมใส่อุปกรณ์ป้องกันส่วนบุคคล เช่น ทางเดินหายใจ หรืออื่นๆ ที่เกี่ยวข้องตามประกาศมาตรการของกระทรวงสาธารณสุข
5. หลักสิ่งพื้นฐานที่บุคคล แอด สิ่งที่มีความสะอาดตามจุดที่กำหนดไว้ทั้งหมด และหลังการปฏิบัติงาน

6. ใช้เทคโนโลยีที่ก้าวหน้า เช่น หุ่นยนต์ในการป้องกันโรคระบาด
7. นวัตกรรมใหม่ๆ ที่เจ๋งตาและเจ๋งตาที่เป็นการสื่อสารให้เข้าเป็นภาคีในการจัดการความเสี่ยง หากพลังงานเหล่านี้จะจับการเข้าพื้นที่ของเซลล์ดังกล่าวทันที

ข้าพเจ้าจะปฏิบัติตามลัทธิความปลอดคณบ่งต้น และมาตรการควบคุมที่เกี่ยวเนื่อง
ข้าพเจ้ารับทราบและยินยอมกับผลกระทบที่จะมีขึ้น หากข้าพเจ้าปฏิบัติตามกฎระเบียบที่เข้มแข็ง
ไว้ข้างต้น



คุ้มครองความปลอดภัยเบื้องต้น
สำหรับพนักงานต้อนรับ

ยินดีต้อนรับ!

บริษัท ปตท. น้ำมันและการค้าปลีก จำกัด (มหาชน)

คลังปิโตรเลียมบางจาก

พื้นที่คลังปิโตรเลียมบางจากถือเป็นพื้นที่ควบคุมและเพื่อความปลอดภัยของทุกคน ดังนั้นจึงขอความกรุณาทุกท่านใช้เวลาในการอ่านรายละเอียดที่ระบุไว้ในแผนผังนี้ เพื่อมั่นใจถึงความปลอดภัยของท่านขณะอยู่ในพื้นที่คลัง

ขอขอบคุณและขอให้ความปลอดภัยในการทำงาน

ส่วนคลังปิโตรเลียมบางจาก

โทรศัพท์ 02-239-7074, 02-239-70

Safety First





คลังปิโตรเลียมบางจาก

อรรถความปลอดภัย ผู้รับเหมา

| | |
|--|---|
| ชื่อผู้อบรม/แนะนำ | บริษัท : Mettler-Toledo |
| วันที่ 27 / 2 / 66 เวลา : จาก น. ถึง น. ครั้งที่ / | |
| สัญญาการจ้างเหมาเลขที่ : | |
| ลักษณะงาน PM + ตรวจสอบระบบท่อส่งรบกวน | |
| | วันทำงานตั้งแต่ วันที่ 27-2-66 ถึง 28-2-66 |
| รายชื่อผู้เข้ารับการอบรมความปลอดภัยในการทำงาน : | หัวข้ออบรม |
| 1. [Redacted] | 1. ก่อนเข้าพื้นที่คลังฯ (5 นาที) |
| 2. [Redacted] | 2. นโยบาย QSHE (10 นาที) |
| 3. [Redacted] | 3. กฎระเบียบข้อบังคับของคลังฯ (10 นาที) |
| 4. [Redacted] | 4. กฎความปลอดภัยเฉพาะงาน (5 นาที) |
| 5. | 5. การสวมใส่ PPE / การตกแต่งกาย (5 นาที) |
| 6. | 6. การขี้นรถ กฎจราจรภายในคลังฯ (5 นาที) |
| 7. | 7. การบาดเจ็บ ปฐมพยาบาล (5 นาที) |
| 8. | 8. เหตุฉุกเฉิน การแจ้งเหตุ จุดรวมพล (5 นาที) |
| 9. | 9. การป้องกัน การระงับการรั่วไหลของน้ำมัน/สารเคมี (15 นาที) |
| 10. | 10. พื้นที่หวงห้าม (5 นาที) |
| 11. | 11. อื่นๆ |
| ข้าพเจ้าได้รับการอบรมเรื่อง ความปลอดภัยในการทำงานและกฎระเบียบการทำงานภายในคลังฯ ปตท. ตามหัวข้อข้างต้นโดยชัดเจนแล้วยินดีที่จะปฏิบัติและควบคุมพนักงานในหน่วยงานของข้าพเจ้าให้ปฏิบัติตามโดยเคร่งครัดต่อไป | |
| ผู้อบรม/แนะนำ [Redacted] (..... จป.) | หัวหน้าควบคุมงาน [Redacted] |
| | เบอร์โทร. 065-998-6096 |
| ต้นฉบับ : ผู้ควบคุมงาน ปตท. | สำเนา : 1. หน่วยงาน รปภ.ประจำพื้นที่ 2. ผู้อบรม |

กฎข้อห้ามด้านความปลอดภัย

เพื่อให้เกิดความปลอดภัยในการปฏิบัติงานในพื้นที่คลังปิโตรเลียมบางจาก การป้องกันการสูญเสียชีวิตและเพื่อความเป็นระเบียบเรียบร้อย จึงกำหนดให้พนักงานและบุคลากรภายนอกต้องปฏิบัติตามกฎข้อบังคับ ดังนี้

- ผู้มาติดต่อหรือในพื้นที่จัดเตรียมไว้สำหรับต้อนรับเท่านั้น ห้ามเข้าไปในสถานที่ที่ไม่เกี่ยวข้องก่อนได้รับอนุญาต
- ห้ามใช้และปิดอุปกรณ์ / เครื่องมือสื่อสารและไฟฟ้าทุกชนิดที่ไม่ได้รับอนุญาตระเบิด (Explosion Proof) ในพื้นที่อันตราย
- เมื่อนำเครื่องมือหรืออุปกรณ์ลงเรือเรียบร้อยแล้วให้นำรถยนต์มาจอดบริเวณงานจอดรถของคลังฯ ห้ามมิให้จอดรถไว้ภายในเขตพื้นที่อันตรายโดยเด็ดขาด
- ห้ามพกพาปืน / ไฟแช็ค เข็มฉีดยาในคลัง โดยให้ฝากไว้กับป้อมยามรักษาการณ์
- ยานพาหนะทุกชนิดที่ผ่านเข้า-ออก พื้นที่ของคลัง ต้องสวมผ้าครอบท่อไอเสียทุกครั้ง
- ห้ามจกกระชานเข็นและรถยนต์เบนซิน (บุคคลภายนอก) ทุกชนิดผ่านเข้าพื้นที่อันตรายของคลัง
- ห้ามติดเครื่องสูดในขณะขับรถบริเวณงานและทิ้งของตามใจ
- ห้ามกระทำการใด ๆ ที่เกี่ยวข้องกับการรบกวนน้ำมันในบริเวณลานจอดรถภายในคลัง และถนนหน้าคลังตั้งแต่สะพานข้ามคลองจนถึงเขตเข้คลังก๊าซบางกอกถนนทางรถไฟสายเก่า
- เปิดสวิทช์ไฟฟ้าแสงสว่าง อุปกรณ์เครื่องใช้ไฟฟ้าทุกชนิด เมื่อเลิกใช้งาน เพื่อป้องกันการเกิดเพลิงไหม้
- ใช้ยานพาหนะอย่างระมัดระวังและปฏิบัติตามสัญลักษณ์ เครื่องหมายจราจรทางบกอย่างเคร่งครัด
- ใช้เครื่องมือ และอุปกรณ์ที่เหมาะสมกับการใช้งาน และอยู่ในสภาพที่ปลอดภัย ห้ามพนักงานทำการปรับแต่ง เปลี่ยนแปลงหรือซ่อมแซมอุปกรณ์ใด ๆ เว้นแต่กระทำโดยผู้คนที่รับผิดชอบเท่านั้น
- ห้ามนำสารเคมีอันตราย หรือวัตถุไวไฟ หรือสารพิษเข้ามาในพื้นที่โดยไม่ได้รับอนุญาต
- ห้ามนำขยะในพื้นที่ทุกพื้นที่ก่อนได้รับอนุญาตจากพนักงานที่รับผิดชอบเท่านั้น
- ห้ามนำสิ่งของผิดกฎหมาย, อาวุธ หรือสิ่งที่มีอาวุธ เข้าพื้นที่

ผู้จัดการด้านคลังปิโตรเลียมบางจาก

ข้อควรปฏิบัติขณะอยู่ในพื้นที่คลัง

- พนักงาน แรงงานจ้างเหมา และบุคลากรภายนอก ที่ผ่านเข้า-ออก และปฏิบัติงานภายในพื้นที่คลังปิโตรเลียมบางจากต้องติดบัตรแสดงตนตลอดในพื้นที่ปฏิบัติงานของคลัง
- สวมใส่อุปกรณ์คุ้มครองภัยส่วนบุคคล (PPE) ได้แก่ หมวกนิรภัย รองเท้าบู๊ตกันระหว่างปฏิบัติงานภายในพื้นที่ปฏิบัติการคลัง
- เมื่อพบเห็นสิ่งที่ไม่ปกติต้องรายงานให้เจ้าหน้าที่ ปตท. ทราบทันที ที่หมายเลข 02-239 7071-2, 02-239 7192, 02-239 7200
- การกระทำต่าง ๆ ต้องได้รับอนุญาตจากเจ้าหน้าที่ ปตท.
- ข้อควรทราบในการจอดรถเพื่อนำอุปกรณ์เครื่องมือชิ้น-ลง ต้องไม่ขวางทางออก และห้ามนำตัวเพลิง (Hydrant)
- ปฏิบัติตามป้ายเตือน และข้อแนะนำ เกี่ยวกับความปลอดภัยอย่างเคร่งครัด

ปฏิบัติงานตามขั้นตอนการทำงานที่ปลอดภัยทุกครั้งตามที่หน่วยงาน ได้ระบุไว้ในข้อกำหนด

มาตรการควบคุมโรคระบาด

เมื่อเกิดภาวะระบาดของโรคติดต่อในพื้นที่ใกล้เคียง คลังปิโตรเลียมบางจากประกาศใช้มาตรการเพื่อทำการควบคุมและป้องกันในพื้นที่โดยมีข้อปฏิบัติเบื้องต้นดังต่อไปนี้

- จุดคัดกรอง บุคคลผู้ผ่านเข้าออกพื้นที่ต้องผ่านการตรวจตามมาตรการจุดคัดกรองที่กำหนดไว้และต้องได้รับการแสดงหลักฐานการตรวจผ่านในแต่ละวัน
- ลงบันทึกหลักฐานประวัติสุขภาพ หรืออื่น ๆ ที่เกี่ยวข้องตามมาตรการที่กำหนดไว้ ณ จุดคัดกรอง
- บุคคลผ่านเข้าออกต้องสวมใส่อุปกรณ์ป้องกันส่วนบุคคล เช่น ทางเดินหายใจ หรืออื่น ๆ ที่เกี่ยวข้องตามประกาศของกระทรวงสาธารณสุข
- หลีกเลี่ยงพื้นที่ที่บุคคล แออัด ล้างมือทำความสะอาดจุดที่กำหนดไว้ รังก่อนและหลีกเลี่ยงการมีปฏิสัมพันธ์
- ใช้พื้นที่ตามจุดที่กำหนด ขึ้นหรือเดินตามมาตรการป้องกันโรคระบาด
- มิทำการใด ๆ ทั้งเจตนาและไม่เจตนาที่ไม่เป็นการสื่อให้เห็นว่าเป็นการฝ่าฝืนมาตรการควบคุมโรคในพื้นที่ หากพนักงานพบเห็นจะรีบการเข้าพื้นที่ของบุคคลดังกล่าวทันที

หมายเหตุ :

ข้าพเจ้าจะปฏิบัติตามคู่มือความปลอดภัยเบื้องต้น และมาตรการควบคุมที่เกี่ยวข้อง ข้าพเจ้ารับทราบและยินยอมกับผลกระทบที่จะมีขึ้น หากไม่ปฏิบัติตามกฎระเบียบที่แจ้งไว้ข้างต้น

ชื่อ

วันที่



บริษัท ปตท. น้ำมันและการค้าปลีก จำกัด (มหาชน)

คลังปิโตรเลียมบางจาก

คู่มือความปลอดภัยเบื้องต้น

สำหรับพื้นที่คลังปิโตรเลียมบางจาก

ยินดีต้อนรับสู่

บริษัท ปตท. น้ำมันและการค้าปลีก จำกัด (มหาชน)

คลังปิโตรเลียมบางจาก

พื้นที่คลังปิโตรเลียมบางจากถือเป็นพื้นที่ที่มีความปลอดภัยและความปลอดภัยของทุกคน ดังนั้นจึงขอความกรุณาทุกท่านใช้เวลาในการอ่านรายละเอียดที่ระบุไว้ในแผนผังนี้ เพื่อให้มั่นใจถึงความปลอดภัยของท่านขณะอยู่ในพื้นที่คลัง

ขอขอบคุณและขอให้มีความปลอดภัยในการทำงาน

ส่วนคลังปิโตรเลียมบางจาก

โทรศัพท์ 02-239-7074, 02-239-70

Safety First



เพื่อให้เกิดความสอดคล้องในการปฏิบัติงานในหน้าที่ซึ่งได้เตรียมมาจากการร้อง
 ทักการสูญเสียทางจิตใจและความไม่ประปรายเรียบร้อย จึงกำหนดให้พนักงาน
 และบุคลากรภายนอกต้องปฏิบัติตามกฎข้อบังคับ ดังนี้

1. ผู้ผลิตต้องทราบบนพื้นฐานที่จัดเตรียมไว้สำหรับวัดพบเท่านั้น ห้ามเข้าไปในสถานที่ที่ไม่เกี่ยวข้องก่อนได้รับอนุญาต
2. ห้ามใช้และเปิดอุปกรณ์ / เครื่องมือสื่อสารและไฟฟ้าทุกชนิดที่ไม่ใช้ชนิดป้องกันระเบิด (Explosion Proof) ในพื้นที่อันตราย
3. เมื่อมีเครื่องมือหรืออุปกรณ์ลงมือเรียบร้อยแล้วให้รายงานต่อคนบริเวณงานของจุดของคลัง ห้ามมีให้ออกรถไถภายในเขตพื้นที่อันตรายโดยเด็ดขาด
4. ห้ามพกพาโทรศัพท์มือถือ เข้ามาภายในคลัง โดยให้ฝากไว้กับเฝ้ายามรักษาการณ์
5. ยานพาหนะทุกชนิดที่ผ่านเข้า-ออก พื้นที่ของคลัง ต้องสวมผ้าครอบท่อไอเสียทุกคัน
6. ห้ามจักรยานยนต์และรถยนต์เบนซิน (บุคคลภายนอก) ทุกชนิดผ่านเข้าพื้นที่อันตรายของคลัง
7. ห้ามติดเครื่องยนต์ในขณะจอดรถบริเวณลานจอดรถและที่จอดรถผู้ผลิตต่อ
8. ห้ามกระทำการใด ๆ ที่เกี่ยวข้องกับการจราจรในลาน ในบริเวณลานจอดรถภายในคลัง และถนนหนทางตั้งแต่ประตูทางเข้าจนถึงประตูทางออกซึ่งถึงเขตคลังข้างทางถนนทางรถไฟสายเก่า
9. ปิดสวิทช์ไฟฟ้าแสงสว่าง อุปกรณ์เครื่องใช้ไฟฟ้าทุกชนิด เมื่อเลิกใช้งาน เพื่อป้องกันการใช้ยานพาหนะอย่างระมัดระวังและปฏิบัติตามสัญลักษณ์ เครื่องหมายจราจรทางบกอย่างเคร่งครัด
10. ใช้เครื่องหมายการปรับแต่ง เปลี่ยนแปลงหรือซ่อมแซมอุปกรณ์ใด ๆ เว้นแต่ห้ามพนักงานทำการปรับแต่ง เปลี่ยนแปลงหรือซ่อมแซมอุปกรณ์ใด ๆ เว้นแต่กระทำโดยผู้ที่มีหน้าที่รับผิดชอบเท่านั้น
11. ห้ามนำสิ่งของติดกลมหาย - อาว หรือสิ่งที่ยอมอาจ เข้าพื้นที่
12. ห้ามนำสิ่งของติดกลมหาย - อาว หรือสิ่งที่ยอมอาจ เข้าพื้นที่

1. พนักงาน แรงงานเข้าหามา และบุคคลภายนอก ที่ผ่านเข้า-ออก และปฏิบัติงานภายในพื้นที่คลังปิโตรเลียมมาจากตึกจัดตั้งแสดงตนต่อไอในพื้นที่ปฏิบัติงานของคลัง
2. สมาชิกอุปกรณ์คุ้มครองภัยส่วนบุคคล (PPE) ได้แก่ หมวกนิรภัย รองเท้าหุ้มส้น

3. เมื่อพบเห็นสิ่งที่ไม่ปกติต้องรายงานให้เจ้าหน้าที่ ปตท. ทราบทันที ที่หมายเลข 02 239 7071-2, 02 239 7192, 02 239 7200
4. การกระทำต่าง ๆ ต้องได้รับอนุญาตจากเจ้าหน้าที่ ปตท.
5. ข้อควรทราบในการจราจรเพื่อนำขบวนอุปกรณ์เครื่องใช้เข้า-ลง ต้องไม่ขวางทางออก และห้ามขยับคันเพลิง (Hydrant)
6. ปฏิบัติตามป้ายเตือน และข้อแนะนำเกี่ยวกับความปลอดภัยอย่างเคร่งครัด

เมื่อเกิดการระบาดของโรคติดต่อในพหุภาคีของ คสช.ปี ๒๕๖๓ ได้เตรียมมาจากภาครัฐ

1. จดคัดกรอง บุคคลผู้ผ่านช่องทางที่เสี่ยงต่อการตรวจตามมาตรการ
น จดคัดกรองที่กักกันไว้แล้วต่อไป ได้รับการติดตามหลักฐานการตรวจผ่านในแต่ละวัน
2. ลงบันทึกหลักฐานประวัติสุขภาพ หรืออื่น ๆ ที่เกี่ยวข้องตามที่มาตรการที่
กำหนดไว้ ณ จดคัดกรอง

3. บุคคลผ่านเข้าออกต้องสวมใส่อุปกรณ์ป้องกันส่วนบุคคล เช่น ทางเดินหายใจ หรืออื่นๆ ที่เกี่ยวข้องตามประกาศมาตรการของกระทรวงสาธารณสุข
4. หลีกเลี่ยงพื้นที่ที่บุคคล แอฉัด สิ่งมีชีวิตตามสะอาดตามจุดที่กำหนดไว้ ทั้งก่อน และหลังการบริโภคพันธ์

5. ใช้แผนจุดตัดกำหนดขึ้นหรือคิดตามมาตรการป้องกันโรคระบาด
6. มีบริการใด ๆ ทั้งเงินและไม่มีเงินที่เป็นการสื้อให้ถือว่าเป็นการฝ่าฝืนมาตรการควบคุมโรคของพื้นที่ หากพนักงานพบเห็นจะรีบการเข้าพื้นที่ของบุคคลดังกล่าวทันที

หมายเหตุ : ข้าพเจ้านี้จะปฏิบัติตามข้อความตลอดข้อต้น และมาตรการควบคุมก็จะต้อง ข้าพเจ้านี้ทราบและยินยอมกับผลกระทบที่จะมีขึ้น หากไม่ปฏิบัติตามกฎระเบียบที่เข้มงวดไว้ข้างต้น



คุ้มครองความปลอดภัยป้องกัน
สำหรับบุคคลทั่วไปที่เสี่ยงจาก

ยินดีต้อนรับสู่
บริษัท ปตท. น้ำมันและการค้าปลีก จำกัด (มหาชน)
คลังปิโตรเลียมบางจาก

พื้นที่คลังโบไตรเลียมบางจากถือเป็นที่ควบคุมและเพื่อความปลอดภัยของทุกคน ดังนั้นจึงขอความกรุณาทุกท่านใช้เวลาในการอ่านรายละเอียดที่ระบุไว้ในแผนผังนี้เพื่อใหม่ในจึงความปลอดภัยของท่านขณะอยู่ในพื้นที่คลัง

ขอขอบคุณและขอให้ความปลื้มปิติยินดีในการทำงาน

ส่วนคลังปิโตรเลียมบางส่วนจากโทรศัพท์ 02-239-7074, 02-239-70



กฎข้อห้ามด้านความปลอดภัย

เพื่อให้มีความสอดคล้องในการปฏิบัติงานนั้น จะต้องลงใจเตรียมบางจากการเอง
กับการสูญเสียที่อาจเกิดขึ้นและเพื่อความจำเป็นที่เปรียบร้อย จึงกำหนดให้พนักงาน
และบุคลากรภายนอกต้องปฏิบัติตามกฎข้อบังคับ ดังนี้

1. ผู้มาติดต่อหรือในพื้นที่จัดเตรียมไว้สำหรับรับค้นพบเท่านั้น ห้ามเข้าไปในสถานที่ที่ไม่เกี่ยวข้องก่อนได้รับอนุญาต
2. ห้ามใช้และเปิดอุปกรณ์ / เครื่องมือสื่อสารและไฟฟ้าทุกชนิดที่ไม่ใช่ชนิดป้องกันระเบิด (Explosion Proof) ในพื้นที่อันตราย
3. เมื่อมาเครื่องมือหรืออุปกรณ์เรียบร้อยแล้วให้นำรถยนต์มาจอดบริเวณทางออกของคลังฯ ห้ามมีไฟจอดรถไว้ภายในเขตพื้นที่อันตราย โดยเด็ดขาด
4. ห้ามพกพาปืน / ไฟแช็ค เข็มฉีดยาในคลังฯ โดยให้ฝากไว้กับเฝ้าระวังยามรักษาการณ์
5. ยานพาหนะทุกชนิดที่ผ่านเข้า-ออก พื้นที่ของคลังฯ ต้องสวมผ้าครอบบังล้อเสียทุกครั้ง
6. ห้ามจักรยานยนต์และรถยนต์บนจิม (บุคคลภายนอก) ทุกชนิดผ่านเข้าพื้นที่อันตรายของคลังฯ
7. ห้ามติดไฟรถยนต์บนพื้นขณะจอดรถบริเวณลานจอดรถและห้องควบคุมติดตั้ง
8. ห้ามกระทำการใด ๆ ที่เกี่ยวข้องกับการเตรียมน้ำมันในบริเวณลานจอดรถภายในคลังฯ และบนถนนใกล้คลังฯ และพาหนะต้องถึงเชิงเขาเข้คลังฯ ชะเบาจากถนนทางรถไฟสายเก่า
9. ปิดสวิทช์ไฟฟ้าแสงสว่าง อุปกรณ์เครื่องใช้ไฟฟ้าทุกชนิด เมื่อเลิกใช้งาน เพื่อป้องกันการเกิดเพลิงไหม้
10. ใช้ยานพาหนะอย่างระมัดระวังและปฏิบัติตามสัญลักษณ์ เครื่องหมายจราจรทางบกอย่างเคร่งครัด
11. ใช้เครื่องมือ และอุปกรณ์ที่เหมาะสมกับการใช้งาน และอยู่ในสภาพที่ปลอดภัย ห้ามพนักงานทำการปรับแต่ง เปลี่ยนแปลงหรือซ่อมแซมอุปกรณ์ใด ๆ เว้นแต่กระทำโดย ผู้มีหน้าที่รับผิดชอบเท่านั้น
12. ห้ามนำสารเคมีอันตราย หรือวัตถุไวไฟ หรือสารพิษเข้ามาในพื้นที่โดยไม่ได้รับอนุญาต
13. ห้ามนำรูปไปในพื้นที่ทุกพื้นที่ก่อนได้รับอนุญาตจากพนักงานที่รับผิดชอบเท่านั้น
14. ห้ามนำสิ่งของผิดกฎหมาย , อาวุธ หรือสิ่งที่ยอมอาวเข้าพื้นที่

ผู้จัดการส่วนคลังปีโตรเสียมายังจาก

ขอการปฏิบัติขอยืนยันพันทศลง

1. พนักงาน แรงงาน เข้ามา และบุคคลภายนอก ที่ผ่านเข้า-ออก และปฏิบัติงานภายในพื้นที่คลังโรตารีเลี้ยงมาจากห้องจัดแสดงแสดงตลอดในพื้นที่ปฏิบัติงานของคลัง
2. สมาชิกอุปกรณ์ที่ครอบงำด้วยบุคคล (PPE) ได้แก่ หมวกนิรภัย รองเท้าบู๊ตกันระหว่างปฏิบัติงานภายในพื้นที่ปฏิบัติการคลัง
3. เมื่อพบเห็นสิ่งที่ไม่สอดคล้องงานให้เจ้าหน้าที่ ปตท. ทราบทันที ที่หมายเลข 02 239 7071-2, 02 239 7192, 02 239 7200
4. การกระทำต่าง ๆ ต้องได้รับอนุญาตจากเจ้าหน้าที่ ปตท.

02 239 7071-2, 02 239 7192, 02 239 7200

5. ข้อควรทราบในการจัดรถเพื่อขนานพาหนะอุปกรณ์เครื่องมือขนส่ง ต้องไม่ขวางทางออก และห้ามจัดเบาะนั่งพลิก (Hydrant)
6. ปฏิบัติตามป้ายเตือน และชี้แนะว่า เกี่ยวกับความปลอดภัยของถังแก๊สแรงดัน

ปฏิบัติงานตามขั้นตอนการทำงานที่ปลอดภัยทุกครั้งทางหน่วยงานได้รับไว้ของกำหนด

มาตรการควบคุมโรคระบาด

เมื่อเกิดการระบาดของโรคติดต่อในพื้นที่ใกล้เคียง คงมีโรงเรียนมาจากภาคใต้ มาสมัครเพื่อที่จะเข้าเรียนในชั้นมัธยมศึกษาปีที่ ๑๒

1. จุดตัดกรอง บุคคลผู้ผ่านเข้าออกพื้นที่ต้องผ่านการตรวจตามมาตรการ
ณ จุดตัดกรองที่กำหนดไว้และต้องได้รับการจัดแสดงหลักฐานการตรวจผ่านในแต่ละวัน
2. ลงบันทึกหลักฐานประจำวัน หรืออื่น ๆ ที่เกี่ยวข้องตามที่มาตรการที่
กำหนดไว้ ณ จุดตัดกรอง
3. บุคคลผ่านเข้าออกต้องสวมใส่อุปกรณ์ป้องกันส่วนบุคคล เช่น ทางเดินหายใจ
หรืออื่น ๆ ที่เกี่ยวข้องตามประกาศมาตรการของกระทรวงสาธารณสุข
4. หลักเสียงพื้นที่บุคคล แอ๊ด ดังมีข้อกำหนดตามจุดที่กำหนดไว้ทั้งก่อน
และหลังการมีกิจกรรม

5. ใช้พัฒนาจุดที่ถนัด ขึ้นหรือเติมตามมาตรการป้องกัน โรคระบาด
6. มีวิธีการใด ๆ ทั้งจนตาและไม่จนตาที่เป็นการสื่อให้เห็นว่ามีการใส่ใจ

มาตรการควบคุมโรคของพื้นที่ หากพนักงานพบเห็นจะรีบการเข้าพื้นที่ของบุคคลดังกล่าวทันที

หมายเหตุ :

ข้าพเจ้าจะปฏิบัติตามด้วยความเลื่อมใสอย่างมั่นคง และมาตรการควบคุมที่เกี่ยวข้อง
ข้าพเจ้าจะรับการและยินยอมกับผลกระทบที่จะมีขึ้น หากไม่ปฏิบัติตามกฎระเบียบที่เข้มงวด
ไว้ข้างต้น

• 2000

W.M.
D.



บริษัท ปตท. น้ำมันและการค้าปลีก จำกัด (มหาชน)

คลังปีเตอร์เสียมบางจาก

คุ้มครองความปลอดภัยของตน

สำหรับพื้นที่คลองปีโตรเลียมบางจาก

ยื่นต่ออธิบดี

บริษัท ปตท. น้ำมันและการค้าปลีก จำกัด (มหาชน)

คลังปีเตอร์เสียมบางจาก

พื้นที่ปลูกปิตเรเลียมบางจากถือเป็นพื้นที่ควบคุมและเพื่อ
ความปลอดภัยของทุกคน ดังนั้นจึงขอความกรุณาทุกท่าน
ใช้เวลาในการอ่านรายละเอียดที่ระบุไว้ในแผนผังนี้
เพื่อมั่นใจถึงความปลอดภัยของท่านขณะอยู่ในพื้นที่ดังกล่าว

ขอขอบคุณและขอเฝ้าความปลอตกัยในการทำงาน

ส่วนคลังปิโตรเลียมบางจาก

โทรศัพท์ 02-239-7074, 02-239-70

Safety First



५३० :

99-2-47: 4th P

กฎข้อห้ามด้านความปลอดภัย

เพื่อให้เกิดความปลอดภัยในการปฏิบัติงานในพื้นที่คลังปิโตรเลียมบางจาก การป้องกันการสูญเสียดังกล่าวเกิดขึ้นและเพื่อความเป็นระเบียบเรียบร้อย จึงกำหนดให้พนักงานและบุคลากรภายนอกต้องปฏิบัติตามกฎข้อบังคับ ดังนี้

- ผู้มาติดต่อหรือในพื้นที่จัดเตรียมไว้สำหรับนัดพบเท่านั้น ห้ามเข้าไปในสถานที่ไม่เกี่ยวข้องก่อนได้รับอนุญาต
- ห้ามใช้และเปิดอุปกรณ์ / เครื่องมือสื่อสารและไฟฟ้าทุกชนิดที่ไม่ใช่ชนิดป้องกันระเบิด (Explosion Proof) ในพื้นที่อันตราย
- เมื่อมีเครื่องมือหรืออุปกรณ์เครื่องใช้พร้อมแล้วให้นำรถยนต์มาจอดบริเวณจอดรถของคลังฯ ห้ามมิให้ออกรถไปภายในเขตพื้นที่อันตราย โดยเด็ดขาด
- ห้ามพกพาปืน / ไฟแช็ค เข้าภายในคลังฯ โดยให้ฝากไว้กับบิโอมบริการการพัสดุ
- ยานพาหนะทุกชนิดที่ผ่านเข้า-ออก พื้นที่ของคลังฯ ต้องสวมใส่เครื่องป้องกันความปลอดภัยทุกครั้ง
- ห้ามลักขโมยทรัพย์สินและรถยนต์บนดิน (บุคคลภายนอก) ทุกชนิดผ่านเข้าพื้นที่อันตรายของคลังฯ
- ห้ามติดเครื่องต้นแบบของรถบรรทุกและที่จอดรถผู้มาติดต่อ
- ห้ามกระทำการใด ๆ ที่เกี่ยวข้องกับการจราจรในบริเวณลานจอดรถภายในคลังฯ และถนนหนทางตั้งแต่ตั้งแต่สะพานคลองเจ๊กถึงแยกเข้าคลังฯ จากถนนทางรถไฟสายเก่า
- ปิดสวิทช์ไฟให้แสงสว่าง อุปกรณ์เครื่องใช้ไฟฟ้าทุกชนิด เมื่อเลิกใช้งาน เพื่อป้องกันการเกิดเพลิงไหม้
- ใช้ยานพาหนะอย่างระมัดระวังและปฏิบัติตามสัญลักษณ์ เครื่องหมายจราจรทางบกอย่างเคร่งครัด
- ใช้เครื่องมือ และอุปกรณ์ที่เหมาะสมกับการใช้งาน และอยู่ในสภาพที่ปลอดภัย ห้ามพนักงานทำการปรับแต่ง เปลี่ยนแปลงหรือซ่อมแซมอุปกรณ์ใด ๆ เว้นแต่กระทำโดย ผู้มีหน้าที่รับผิดชอบเท่านั้น
- ห้ามนำสารเคมีอันตราย หรือวัตถุไวไฟ หรือสารพิษเข้ามาในพื้นที่โดยไม่ได้รับอนุญาต
- ห้ามนำสิ่งของที่เป็นอันตราย หรือวัตถุไวไฟ หรือสารพิษเข้ามาในพื้นที่โดยไม่ได้รับอนุญาต
- ห้ามนำสิ่งของผิดกฎหมาย อาวุธ หรือสิ่งเทียมอาวุธ เข้าพื้นที่

ผู้จัดการส่วนคลังปิโตรเลียมบางจาก

ข้อควรปฏิบัติขณะอยู่ในพื้นที่คลัง

- พนักงาน แรงงานจ้างเหมา และบุคลากรนอก ที่ผ่านเข้า-ออก และปฏิบัติงานภายในพื้นที่คลังปิโตรเลียมบางจากต้องติดบัตรแสดงตนตลอดในพื้นที่ปฏิบัติงานของคลังฯ
- สวมใส่อุปกรณ์คุ้มครองภัยส่วนบุคคล (PPE) ได้แก่ หมวกนิรภัย รองเท้าหุ้มส้น ระหว่างปฏิบัติงานภายในพื้นที่ปฏิบัติการคลัง
- เมื่อพบเห็นสิ่งที่ไม่ปกติต้องรายงานให้เจ้าหน้าที่ ปตท. ทราบทันที ที่หมายเลข 02 239 7071-2, 02 239 7192, 02 239 7200
- การกระทำต่าง ๆ ต้องได้รับอนุญาตจากเจ้าหน้าที่ ปตท.
- ข้อควรทราบในการจอดรถเพื่อนำขนอุปกรณ์เครื่องใช้ต่าง ๆ ต้อง ไม่ขวางทางออก และหัวจ่ายน้ำดับเพลิง (Hydrant)
- ปฏิบัติตามป้ายเตือน และข้อแนะนำ เกี่ยวกับความปลอดภัยอย่างเคร่งครัด

ปฏิบัติงานตามขั้นตอนการทำงานที่ปลอดภัยทุกครั้งตามที่หน่วยงาน ได้ระบุไว้ในข้อกำหนด

มาตรการควบคุมโรคระบาด

เมื่อเกิดการระบาดของโรคติดต่อในพื้นที่ใกล้เคียง คลังปิโตรเลียมบางจากประกาศใช้มาตรการเพื่อทำการควบคุมและป้องกันในพื้นที่โดยมีข้อปฏิบัติเบื้องต้นดังต่อไปนี้

- จุดคัดกรอง บุคคลผ่านเข้าออกพื้นที่ต้องผ่านการตรวจตามมาตรการจุดคัดกรองที่กำหนดไว้และต้องได้รับการฉีดแสดงหลักฐานการตรวจผ่านในแต่ละวัน
- ลงบันทึกหากหลักฐานประวัติสุขภาพ หรืออื่น ๆ ที่เกี่ยวข้องตามมาตรการที่กำหนดไว้ ณ จุดคัดกรอง
- บุคคลผ่านเข้าออกคลังฯสวมใส่อุปกรณ์ป้องกันส่วนบุคคล เช่น ทางเดินหายใจ หรืออื่น ๆ ที่เกี่ยวข้องตามประกาศมาตรการของกระทรวงสาธารณสุข
- หลีกเลี่ยงพื้นที่ที่บุคคล แออัด ล้างมือทำความสะอาดจุดที่กำหนดไว้ล่วงหน้า และหลังการมีปฏิสัมพันธ์
- ใช้พื้นที่ตามจุดที่กำหนด ขึ้นหรือเดินตามมาตรการป้องกันโรคระบาด
- มิทำการใด ๆ ทั้งงัดมาและไม่สนใจที่ไม่สนใจให้ผู้อื่นว่าเป็นการฝ่าฝืน

หมายเหตุ :

ข้าพเจ้าจะปฏิบัติตามคู่มือความปลอดภัยเบื้องต้น และมาตรการควบคุมที่เกี่ยวข้อง ข้าพเจ้าได้รับทราบและยินยอมกับผลกระทบที่จะมีขึ้น หากไม่ปฏิบัติตามกฎระเบียบที่แจ้งไว้ข้างต้น

วันที่ : 27/11/25



บริษัท ปตท. น้ำมันและการค้าปลีก จำกัด (มหาชน)

คลังปิโตรเลียมบางจาก

คู่มือความปลอดภัยเบื้องต้น

สำหรับพื้นที่คลังปิโตรเลียมบางจาก

ยื่นติดต้นฉบับ

บริษัท ปตท. น้ำมันและการค้าปลีก จำกัด (มหาชน)

คลังปิโตรเลียมบางจาก

พื้นที่คลังปิโตรเลียมบางจากถือเป็นพื้นที่ควบคุมและเพื่อ

ความปลอดภัยของทุกคน ดังนั้นจึงขอความกรุณาทุกท่าน

ใช้เวลาในการอ่านรายละเอียดที่ระบุไว้ในแผนผังนี้

เพื่อให้เห็นใจถึงความปลอดภัยของท่านขณะอยู่ในพื้นที่คลัง

ขอขอบคุณและขอให้มีความปลอดภัยในการทำงาน

ส่วนคลังปิโตรเลียมบางจาก

โทรศัพท์ 02-239-7074, 02-239-70

Safety First





คลังปิโตรเลียมบางจาก

อรรถมความปลอดภัย ผู้รับเหมา

| | | | |
|--|---|--------------------|-------------------------------|
| ชื่อผู้อบรม/แนะนำ : | | บริษัท : | อินทชัย ไรซ์ จำกัด |
| * วันที่ : | 25 / 1 / 2023 | เวลา : จาก | 9.30 น. ถึง 10.30 น. ครั้งที่ |
| สัญญาการจ้างเหมาเลขที่ : | 4/20009305 | | |
| * ลักษณะงาน : | ทดสอบระบบท่อทางวัดแก๊สรั่ว อรัณย์บวร | | |
| | วันทำงานตั้งแต่ วันที่ | | |
| รายชื่อผู้เข้ารับการอบรมความปลอดภัยในการทำงาน : | หัวข้ออบรม | | |
| * 1. [Redacted] | 1. ก่อนเข้าพื้นที่คลังฯ (5 นาที) | | |
| 2. [Redacted] | 2. นโยบาย QSHE (10 นาที) | | |
| 3. [Redacted] | 3. กฎระเบียบข้อบังคับของคลังฯ (10 นาที) | | |
| 4. [Redacted] | 4. กฎความปลอดภัยเฉพาะงาน (5 นาที) | | |
| 5. [Redacted] | 5. การสวมใส่ PPE / การตกแต่งกาย (5 นาที) | | |
| 6. [Redacted] | 6. การขี้นี่รถ กฎจราจรภายในคลังฯ (5 นาที) | | |
| 7. [Redacted] | 7. การบาดเจ็บ ปฐมพยาบาล (5 นาที) | | |
| 8. [Redacted] | 8. เหตุฉุกเฉิน การแจ้งเหตุ จุดรวมพล (5 นาที) | | |
| 9. [Redacted] | 9. การป้องกัน การระงับการรั่วไหลของน้ำมัน/สารเคมี (15 นาที) | | |
| 10. [Redacted] | 10. พื้นที่หวงห้าม (5 นาที) | | |
| 11. [Redacted] | 11. อื่นๆ | | |
| ข้าพเจ้าได้รับการอบรมเรื่อง ความปลอดภัยในการทำงานและกฎระเบียบการทำงานภายในคลังฯ ปตท. ตามหัวข้อข้างต้นโดยชัดเจนแล้วยินดีที่จะปฏิบัติและควบคุมพนักงานในหน่วยงานของข้าพเจ้าให้ปฏิบัติตามโดยเคร่งครัดต่อไป | | | |
| ผู้อบรม/แนะนำ ... | [Redacted] | * หัวหน้าควบคุมงาน | [Redacted] |
| (.....) | | | |
| | | * เบอร์โทร | 0909 852398 |
| ต้นฉบับ : ผู้ควบคุมงาน ปตท. | สำเนา : 1. หน่วยงาน รปภ.ประจำพื้นที่ | 2. ผู้อบรม | |

กฎข้อห้ามด้านความปลอดภัย

เพื่อให้เกิดความปลอดภัย ในการปฏิบัติงานในพื้นที่คลังปิโตรเลียมบางจาก การป้องกันการเกิดอุบัติเหตุขึ้นและเพื่อความเป็นระเบียบเรียบร้อย จึงกำหนดให้พนักงานและบุคลากรภายนอกต้องปฏิบัติตามกฎข้อบังคับ ดังนี้

- ผู้มาติดต่อพักรอในพื้นที่จัดเตรียมไว้สำหรับดับเท่านั้น ห้ามเข้าไปในสถานที่ที่ไม่เกี่ยวข้องก่อนได้รับอนุญาต
- ห้ามใช้และเปิดอุปกรณ์ / เครื่องมือสื่อสารและไฟฟ้าทุกชนิดที่ไม่ใช่นัดดับเพลิง (Explosion Proof) ในพื้นที่อันตราย
- เมื่อนำเครื่องมือหรืออุปกรณ์ลงเรือแล้วให้นำรถยนต์มาจอดบริเวณงานจอดรถของคลังฯ ห้ามมิให้ออกไปภายในเขตพื้นที่อันตราย โดยเด็ดขาด
- ห้ามพกพาหัตถ์ / ไฟแช็ค เข้าภายในคลัง โดยให้ฝากไว้กับป้อมยามรักษาการณ์
- ยานพาหนะทุกชนิดที่ผ่านเข้า-ออก พื้นที่ของคลัง ต้องสวมผ้าครอบท่อไอเสียทุกครั้ง
- ห้ามจากรยานยนต์และรถยนต์เบนซิน (บุคคลภายนอก) ทุกชนิดผ่านเข้าพื้นที่อันตรายของคลัง
- ห้ามติดเครื่องยนต์ในขณะจอดบริเวณลานจอดรถและที่จอดรถผู้มาติดต่อ
- ห้ามกระทำการใด ๆ ที่เกี่ยวข้องกับการเติมน้ำมันในบริเวณลานจอดรถภายในคลัง และถนนหน้าคลังตั้งแต่สะพานข้ามคลองเชิงถึงแยกเข้คลังกึ่งทางจากถนนทางรถไฟสายเก่า
- ปิดสวิตช์ไฟให้แสงสว่าง อุปกรณ์เครื่องใช้ไฟฟ้าทุกชนิด เมื่อเลิกใช้งาน เพื่อป้องกันการเกิดเพลิงไหม้
- ใช้ยานพาหนะอย่างระมัดระวังและปฏิบัติตามสัญลักษณ์ เครื่องหมายจราจรทางบกอย่างเคร่งครัด
- ใช้เครื่องมือ และอุปกรณ์ที่เหมาะสมกับการใช้งาน และอยู่ในสภาพที่ปลอดภัย ห้ามพนักงานทำการปรับแต่ง เปลี่ยนแปลงหรือซ่อมแซมอุปกรณ์ใด ๆ เว้นแต่กระทำโดยผู้คนที่รับผิดชอบเท่านั้น
- ห้ามนำสารเคมีอันตราย หรือวัตถุไวไฟ หรือสารพิษเข้ามาในพื้นที่โดยไม่ได้รับอนุญาต
- ห้ามนำวัสดุในพื้นที่ทุกพื้นที่ก่อนได้รับอนุญาตจากพนักงานที่รับผิดชอบเท่านั้น
- ห้ามนำสิ่งของผิดกฎหมาย . อาวุธ หรือสิ่งเทียมอาวุธ เข้าพื้นที่

ผู้จัดการส่วนคลังปิโตรเลียมบางจาก

ข้อควรปฏิบัติขณะอยู่ในพื้นที่คลัง

- พนักงาน แรงงานจ้างเหมา และบุคคลภายนอก ที่ผ่านเข้า-ออก และปฏิบัติงานภายในพื้นที่คลังปิโตรเลียมบางจากต้องติดบัตรแสดงตนตลอดในพื้นที่ปฏิบัติงานของคลัง
 - สวมใส่อุปกรณ์คุ้มครองภัยส่วนบุคคล (PPE) ได้แก่ หมวกนิรภัย รองเท้าบู๊ตกันระหว่างปฏิบัติงานภายในพื้นที่ปฏิบัติงานคลัง
 - เมื่อพบเห็นสิ่งที่ไม่ปกติต้องรายงานให้เจ้าหน้าที่ ปตท. ทราบทันที ที่หมายเลข 02 239 7071-2, 02 239 7192, 02 239 7200
 - การกระทำต่าง ๆ ต้องได้รับอนุญาตจากเจ้าหน้าที่ ปตท.
 - ข้อควรทราบในการจอดรถเพื่อนำขนอุปกรณ์เครื่องมือฯลฯ ต้องไม่ขวางทางออก และห้ามนำดินเพลิง (Hydrant)
 - ปฏิบัติงานเบี่ยงเดือน และข้อแนะนำ เกี่ยวกับความปลอดภัยอย่างเคร่งครัด
- ปฏิบัติงานตามขั้นตอนการทำงานที่ปลอดภัยทุกครั้งตามที่หน่วยงาน ได้รับไว้ในข้อกำหนด

มาตรการควบคุมโรคระบาด

เมื่อเกิดโรคระบาดของ โรคติดต่อในพื้นที่ใกล้เคียง คลังปิโตรเลียมบางจากประกาศใช้

มาตรการเพื่อทำการควบคุมและป้องกันในพื้นที่ โดยมีข้อปฏิบัติเบื้องต้นดังต่อไปนี้

- จุดคัดกรอง บุคคลผู้ผ่านเข้าออกพื้นที่ต้องผ่านการตรวจตามมาตรการจุดคัดกรองที่กำหนดไว้และต้องได้รับการแสดงผลฐานการตรวจผ่านในแต่ละวัน
- ลงบันทึกหลักฐานประวัติสุขภาพ หรืออื่น ๆ ที่เกี่ยวข้องตามที่มาตรการที่กำหนดไว้ ณ จุดคัดกรอง
- บุคคลผ่านเข้า-ออก--

- ออกต้องสวมใส่อุปกรณ์ป้องกันส่วนบุคคล เช่น ทางเดินหายใจ หรืออื่น ๆ ที่เกี่ยวข้องตามประกาศมาตรการของกระทรวงสาธารณสุข
- หลีกเลี่ยงพื้นที่ที่บุคคล แออัด ถังมือทำความสะอาดตนจุดที่กำหนดไว้ล่วงหน้า และหลังการปฏิบัติงานพื้นที่

- ใช้เส้นทางจุดที่กำหนด ขึ้นหรือเดินตามมาตรการป้องกันโรคระบาด
- มิทำการใด ๆ ทั้งเจตนาและไม่เจตนาที่ไม่เป็นการก่อให้เกิดเป็นการฝ่าฝืนมาตรการควบคุมโรคของพื้นที่ หากพนักงานพบเห็นจะแจ้งการเข้าพื้นที่ของบุคคลดังกล่าวทันที

หมายเหตุ :

ข้าพเจ้าจะปฏิบัติตามคู่มือความปลอดภัยเบื้องต้น และมาตรการควบคุมที่เกี่ยวข้อง ข้าพเจ้ารับทราบและยินยอมกับผลกระทบที่จะมีขึ้น หากไม่ปฏิบัติตามกฎระเบียบที่แจ้งไว้ข้างต้น

วันที่: ๒๐/๗/๒๕



บริษัท ปตท. น้ำมันและการค้าปลีก จำกัด (มหาชน)
คลังปิโตรเลียมบางจาก

คู่มือความปลอดภัยเบื้องต้น
สำหรับพื้นที่คลังปิโตรเลียมบางจาก

ยินดีต้อนรับสู่
บริษัท ปตท. น้ำมันและการค้าปลีก จำกัด (มหาชน)
คลังปิโตรเลียมบางจาก

พื้นที่คลังปิโตรเลียมบางจากถือเป็นพื้นที่ควบคุมและเพื่อความปลอดภัยของทุกคน ดังนั้นจึงขอความกรุณาทุกท่านใช้เวลาในการอ่านรายละเอียดที่ระบุไว้ในแผ่นพับนี้ เพื่อให้มั่นใจถึงความปลอดภัยของท่านขณะอยู่ในพื้นที่คลัง

ขอขอบคุณและขอให้มีความสุขปลอดภัยในการทำงาน

ส่วนคลังปิโตรเลียมบางจาก
โทรศัพท์ 02-239-7074, 02-239-70

Safety First



กฎข้อห้ามด้านความปลอดภัย

เพื่อให้ความปลอดภัยในการปฏิบัติงานในพื้นที่ซึ่งมีอันตรายจากเครื่องจักรกลภายในโรงงานเป็นระยะเวลานาน จึงกำหนดให้พนักงานทำการสูดใส่หน้ากากเพื่อความปลอดภัยและเพื่อความเป็นระเบียบเรียบร้อย ซึ่งกำหนดให้พนักงานและบุคลากรภายนอกต้องปฏิบัติตามกฎข้อบังคับ ดังนี้

1. ผู้ขาดต่อพักรอในพื้นที่จัดเตรียมไว้สำหรับนัดพบเท่านั้น ห้ามเข้าไปในสถานที่ไม่มีเขาป้องกันได้รับอนุญาต
2. ห้ามใช้และใช้อุปกรณ์ / เครื่องมือสื่อสารและไฟฟ้าทุกชนิดที่ไม่ใช่นัดป้องกันระเบิด (Explosion Proof) ในพื้นที่อันตราย
3. เมื่อใช้เครื่องมือหรืออุปกรณ์เสียงรบกวนแล้วให้รายงานต่อปริมาณงานโดยรวมของคลังฯ ห้ามมีแอลกอฮอล์ไว้ในเขตพื้นที่อันตราย โดยเด็ดขาด
4. ห้ามพกพาปืน / ไฟแช็ก เข้ามาภายในคลัง โดยให้ฝากไว้กับเฝ้ายามรักษาการณ์
5. ยานพาหนะทุกชนิดที่ผ่านเข้า-ออก พื้นที่ของคลัง ต้องสวมผ้าครอบที่ล้อเสียทุกครั้ง
6. ห้ามจิกรยานยนต์และรถยนต์เบนซิน (บุคคลภายนอก) ทุกชนิดผ่านเข้าพื้นที่อันตรายของคลัง
7. ห้ามติดเครื่องยนต์ในขณะจอดรถบริเวณลานจอดรถและที่จอดรถผู้มาติดต่อ
8. ห้ามกระทำการใด ๆ ที่เกี่ยวข้องกับการเติมน้ำมันในบริเวณลานจอดรถภายในคลัง และถนนหน้าคลังตั้งแต่สะพานข้ามคลองจิกถึงแยกข้างคลังกับทางจากถนนทางรถไฟสายเก่า
9. ปิดสวิทช์ไฟฟ้าแสงสว่าง อุปกรณ์เครื่องใช้ไฟฟ้าทุกชนิด เมื่อเลิกใช้งาน เพื่อป้องกันการใช้ไฟฟ้าอย่างรั่วและปฏิบัติตามสัญลักษณ์ เครื่องหมายจราจรทางบกอย่างเคร่งครัด
10. ใช้เครื่องมือ และอุปกรณ์ที่เหมาะสมกับการใช้งาน และอยู่ในสภาพที่ปลอดภัย
11. ห้ามพนักงานทำการปรับแต่ง เปลี่ยนแปลงหรือซ่อมแซมอุปกรณ์ใด ๆ เว้นแต่จะกระทำโดย ผู้มีหน้าที่รับผิดชอบเท่านั้น
12. ห้ามนำสารเคมีอันตราย หรือวัตถุไวไฟ หรือสารพิษเข้ามาในพื้นที่โดยไม่ได้รับอนุญาต
13. ห้ามนำอุปกรณ์ในพื้นที่ทุกพื้นที่ก่อนได้รับอนุญาตจากพนักงานหรือรับผิดชอบเท่านั้น
14. ห้ามนำสิ่งของผิดกฎหมาย, อาวุธ หรือสิ่งเทียมอาวุธ เข้าพื้นที่

ผู้จัดการส่วนคลังปิโตรเลียมมาจาก

ข้อควรปฏิบัติขณะอยู่ในพื้นที่

1. พนักงาน แรงงาน นั้งหมมา และบุคลากรภายนอก ที่ผ่านเข้า-ออก และปฏิบัติงานภายในพื้นที่คลังใช้โทรศัพท์มือถือติดบัตรแสดงตนตลอดในพื้นทีปฏิบัติงานของคลัง
2. สวมใส่อุปกรณ์เครื่องกั้ส่วนบุคคล (PPE) ได้แก่ หมวกกันน๊ว ร้องกั้กำ้ขึ้นระหว่างปฏิบัติงานภายในพื้นที่ปฏิบัติการคลัง
3. เมื่อพบเห็นสิ่งทีไม่กั้ต้องรายงานให้เจ้าหน้าที่ ปดท. ทราบทันที ทีหน้าเขต 02 239 7071-2, 02 239 7192, 02 239 7200
4. การกระทำต่าง ๆ ต้องได้้รับอนุญาตเจ้าหน้าที่ ปดท.

02 239 7071-2, 02 239 7192, 02 239 7200

4. การกระทำต่าง ๆ ต้องได้รับอนุญาตจากเจ้าหน้าที่ ปตท.
 5. ข้อควรทราบในการออกเจ็ทขึ้นอุปกรณ์เครื่องขึ้น-ลง ต้องไม่ขวางทางออก และห้ามน้ำดับเพลิง (Hydrant)
 6. ปฏิบัติตามป้ายเตือน และข้อแนะนำ เกี่ยวกับความปลอดภัยอย่างเคร่งครัด
- เก็บใบงานตามขั้นตอนการทำงานที่ปลอดภัยทุกครั้งตามที่หน่วยงาน "โรงเรียน" วิชาช่างกำหนด

มาตรการควบคุมโรคระบาด

เมื่อเกิดการระบาดของโรคติดต่อในพื้นที่ใกล้เคียง คงมีใครสงสัยมาจากประเทศไหน
 มาตรวจเพื่อทำการควบคุมและป้องกันในพื้นที่โดยรอบอีกทีหนึ่งบ้าง

1. จุดคัดกรอง บุคคลผู้ผ่านเข้าออกพื้นที่ต้องผ่านการตรวจตามมาตรการจุดคัดกรองที่กำหนดไว้และต้องได้รับการฉีดวัคซีนการตรวจผ่านในแต่ละวัน
2. ลงบันทึกหลักฐานประวัติสุขภาพ หรืออื่น ๆ ที่เกี่ยวข้องตามที่มาตรการที่กำหนดไว้ ณ จุดคัดกรอง

3. บุคคลผ่านเข้า--+
4. ออกต้องสวมใส่อุปกรณ์ป้องกันส่วนบุคคล เช่น ทางเดินหายใจ หรืออื่น ๆ ที่เกี่ยวข้องตามประกาศมาตรการของกระทรวงสาธารณสุข
5. หลีกเลี่ยงพื้นที่ส่วนบุคคล แอ๊ด สังฆมัตถิการตามจุดที่กำหนดไว้ ทั้งก่อนและหลังการมีกิจกรรม

6. ใช้แผนจุดที่กำหนด ขึ้นหรือเค็ดตามมาตรการป้องกันโรคระบาด
7. มีการใด ๆ ที่ชัดเจนและไม่ชัดเจนที่เป็นการสื่อให้เห็นว่าเป็นการฝ่าฝืนมาตรการควบคุมโรคของพื้นที่ หากพนักงานพื้นที่จะแจ้งการเข้าพื้นที่ของบุคคลดังกล่าวทันที

หมายเหตุ :

ข้าพเจ้าจะปฏิบัติตามลัทธิความปลอดภัยเบื้องต้น และมาตรการควบคุมที่เกี่ยวกับ
ข้าพเจ้ารับทราบและยินยอมกับผลกระทบที่จะมีขึ้น หากไม่ปฏิบัติตามกฎระเบียบที่แจ้ง
ไว้ข้างต้น



291012560



บริษัท ปตท. น้ำมันและการค้าปลีก จำกัด (มหาชน)

คลังปิโตรเลียมบางจาก

คุ้มครองความปลอดภัยของตน

สำหรับปีนี้ต้องปีเตอร์เสียมาจาก

ยีนดีต่อมนุษย์

บริษัท ปตท. น้ำมันและการค้าปลีก จำกัด (มหาชน)

คำสั่งปีเตอร์เสียมบางจาก

พจนดลึงปีไตรเลียมบางจากถอเป้นพนทวคคมและเพอ

ความปลอดภัยของทุกคน ดังนั้นจึงขอความกรุณาทุกท่าน

เพื่อเพิ่มความสนใจและความปลอดภัยของท่านขณะอยู่ในพื้นที่

ขอขอบคุณและขอให้ความปลื้มปิติยินดีในการทำงาน

ส่วนคลังปิโตรเลียมบางส่วนจาก

โทรศัพท์ 02-239-7074, 02-239-70

Safety First



เพื่อให้เกิดความสอดคล้องในการปฏิบัติงาน ในพื้นที่คลังปิโตรเลียมบางฉกรรบท้อง
กันการสูญเสียทางเทคนิคและเพื่อความเป็นระเบียบเรียบร้อย จึงกำหนดให้พนักงาน
และบุคลากรภายนอกต้องปฏิบัติตามกฎข้อบังคับ ดังนี้

1. ผู้วาดต่อพร้อกับพื้นที่จัดเตรียมไว้สำหรับัดพบเท่านั้น ห้ามเข้าไปในสถานที่ที่ไม่เกี่ยวข้องก่อนได้รับอนุญาต
2. ห้ามใช้และเปิดอุปกรณ์ / เครื่องมือสื่อสารและไฟฟ้าทุกชนิดที่ไม่ใช่ชนิดป้องกันระเบิด (Explosion Proof) ในพื้นที่อันตราย
3. เมื่อเริ่มเครื่องมือหรืออุปกรณ์เสียงรบกวนแล้วให้นำรถยนต์มาจอดบริเวณงานจอดรถของคลังฯ ห้ามมีกิจกรรมใด ๆ ภายในเขตพื้นที่อันตราย โดยเด็ดขาด
4. ห้ามพกพาอาวุธ / ไฟแช็ค เข้ามาภายในคลังฯ โดยให้ฝากไว้กับเขมยามรักษาการณ์
5. ยานพาหนะทุกชนิดที่ผ่านเข้า-ออก พื้นที่ของคลังฯ ต้องสวมผ้าครอบท่อไอเสียทุกคัน
6. ห้ามจากรยานยนต์และรถยนต์เบนซิน (บุคคลภายนอก) ทุกชนิดผ่านเข้าพื้นที่อันตรายของคลังฯ
7. ห้ามติดเครื่องยนต์ในขณะจอดรถบริเวณลานจอดรถและที่จอดรถผู้มาติดต่อ
8. ห้ามกระทำการใด ๆ ที่เกี่ยวข้องกับการเติมน้ำมันในบริเวณลานจอดรถภายในคลังฯ และถนนหนทางคลังฯตั้งแต่สะพานข้ามคลองจิกถึงแยกเข็กถึงทางจากถนนทางรถไฟสายเก่า
9. ปิดสวิทช์ไฟฟ้าแสงสว่าง อุปกรณ์เครื่องใช้ไฟฟ้าทุกชนิด เมื่อเลิกใช้งาน เพื่อป้องกันการเกิดเพลิงไหม้
10. ใช้ยานพาหนะอย่างระมัดระวังและปฏิบัติตามสัญลักษณ์ เครื่องหมายจราจรทางบกอย่างเคร่งครัด
11. ใช้เครื่องมือ และอุปกรณ์ที่เหมาะสมกับการใช้งาน และอยู่ในสถานที่ปลอดภัย ห้ามพนักงานทำการปรับแต่ง เปลี่ยนแปลงหรือซ่อมแซมอุปกรณ์ใด ๆ เว้นแต่กระทำโดยผู้มีหน้าที่รับผิดชอบเท่านั้น
12. ห้ามนำสารเคมีอันตราย หรือวัตถุไวไฟ หรือสารพิษเข้ามาในพื้นที่โดยไม่ได้รับอนุญาต
13. ห้ามปล่อยปละในสิ่งที่ทุกพื้นที่ก่อนได้รับอนุญาตจากพนักงานที่รับผิดชอบเท่านั้น
14. ห้ามนำสิ่งของผิดกฎหมาย อาวุธ หรือสิ่งเทียมอาวุธ เข้าพื้นที่

• ५४

1. พนักงาน แรงงาน นั้ นหมมา และบุคคลภายนอก ที่ผ่านเข้า-ออก และปฏิบัติงานภายในพื้นที่คลังปิโตรเลียมบางจากต้องติดบัตรแสดงตนลงในพื้นที่ปฏิบัติงานของคลัง
2. สวมใส่อุปกรณ์คุ้มครองภัยส่วนบุคคล (PPE) ได้แก่ หมวกนิรภัย รองเท้าหุ้มกันระหว่างปฏิบัติงานภายในพื้นที่ปฏิบัติการคลัง

3. เมื่อพบเห็นสิ่งที่ไม่ถูกต้องรายงานให้เจ้าหน้าที่ ปตท. ทราบทันที ที่หมายเลข 2 239 7071-2, 02 239 7192, 02 239 7200
4. การกระทำต่าง ๆ ต้องได้รับอนุญาตจากเจ้าหน้าที่ ปตท.
5. ข้อควรทราบในการจอดรถเพื่อนำขนอุปกรณ์เครื่องมือขึ้น-ลง ต้องไม่ขวางทางออก และหัวจ่ายดับเพลิง (Hydrant)
6. ปฏิบัติตามป้ายเตือน และข้อแนะนำ เกี่ยวกับความปลอดภัยอย่างเคร่งครัด

02 239 7071-2. 02 239 7192. 02 239 7200.

4. การกระทำต่าง ๆ ต้องได้รับอนุญาตจากเจ้าหน้าที่ ปตท.
5. ข้อควรทราบ ในการจัดรถเพื่อนำขนอุปกรณ์เครื่องมือต่าง ๆ ต้องไม่ขวางทางออก และห้ามใช้น้ำดับเพลิง (Hydrant)
6. ปฏิบัติตามป้ายเตือน และข้อแนะนำเกี่ยวกับความปลอดภัยอย่างเคร่งครัด

เมื่อเกิดการระบาดของโรคติดต่อในพื้นที่ใกล้เคียง คงไม่มีใครสงสัยมาจากประเทศที่ใช้มาตรการกักกันโรคติดต่อในขั้นต้น โดยพิจารณาจากประวัติการเดินทางของผู้ป่วย

1. จุดตัดครึ่ง บุคคลผ่านเข้าออกพื้นที่ห้องผ่านอาคารตรวจตามมาตรการจุดตัดครึ่งที่กำหนดไว้และต้องได้รับการติดแสดงหลักฐานการตรวจผ่านในแต่ละวัน
2. ลงบันทึกหลักฐานประจำวันหรืออื่นๆ ที่เกี่ยวข้องตามที่มีการที่กำหนดไว้ ณ จุดครึ่ง
3. บุคคลผ่านเข้า--
4. ออกต้องสวมใส่อุปกรณ์ป้องกันส่วนบุคคล เช่น ทางเดินหายใจ
5. หลักเสียงพื้นที่บุคคล แอด สิ่งมีที่ควบคุมตามจุดที่กำหนดไว้ทั้งหมดและหลักฐานมีกัมมันต์

6. ใช้พื้นตามจุดที่ที่กำหนด ขึ้นหรือเดินตามมาตรการป้องกัน โรคระบาด
7. มีวิธีการใด ๆ ที่จะนำเสนอ ไม่แน่ว่าเป็นการสื่อให้เห็นว่ามีการฝ่าฝืน มาตรการควบคุมโรคของพื้นที่ หากพนักงานพบเห็นจะรีบการเข้าพื้นที่ของบุคคล ดังกล่าวทันที

ข้าพเจ้าจะปฏิบัติตามผู้มีความปลอดภัยเบื้องต้น และมาตรการควบคุมที่เกี่ยวข้อง
ข้าพเจ้ารับทราบและยินยอมกับผลกระทบที่จะมีขึ้น หากไม่ปฏิบัติตามกฎระเบียบ
นี้ ขณู
ข้าพเจ้าต้น





คลังปิโตรเลียมบางจาก

อรรถความปลอดภัย ผู้รับเหมา

| | |
|--|---|
| ชื่อผู้อบรม/แนะนำ : * บริษัท : เมก้า พลัส รีไฟนนิ่ง | |
| วันที่/...../..... เวลา : จาก น. ถึง น. ครั้งที่/..... | |
| สัญญาการจ้างเหมาเลขที่ : | |
| ลักษณะงาน : ทำสวนแก้ว | |
| | |
| | |
| วันทำงานตั้งแต่ วันที่ ถึง | |
| รายชื่อผู้เข้ารับการอบรมความปลอดภัยในการทำงาน : | หัวข้ออบรม |
| 1. นาย..... | 1. ก่อนเข้าพื้นที่คลังฯ (5 นาที) |
| 2. น.ก. | 2. นโยบาย QSHE (10 นาที) |
| 3. | 3. กฎระเบียบข้อบังคับของคลังฯ (10 นาที) |
| 4. | 4. กฎความปลอดภัยเฉพาะงาน (5 นาที) |
| 5. | 5. การสวมใส่ PPE / การตกแต่งกาย (5 นาที) |
| 6. | 6. การขับขีรถ กฎจราจรภายในคลังฯ (5 นาที) |
| 7. | 7. การบาดเจ็บ ปฐมพยาบาล (5 นาที) |
| 8. | 8. เหตุฉุกเฉิน การแจ้งเหตุ จุดรวมพล (5 นาที) |
| 9. | 9. การป้องกัน การระงับการรั่วไหลของน้ำมัน/สารเคมี (15 นาที) |
| 10. | 10. พื้นที่หวงห้าม (5 นาที) |
| 11. | 11. อื่นๆ |
| ข้าพเจ้าได้รับการอบรมเรื่อง ความปลอดภัยในการทำงานและกฎระเบียบการทำงานภายในคลังฯ ปตท. ตามหัวข้อข้างต้นโดยชัดเจนแล้วยินดีที่จะปฏิบัติและควบคุมพนักงานในหน่วยงานของข้าพเจ้าให้ปฏิบัติตามโดยเคร่งครัดต่อไป | |
| ผู้อบรม/แนะนำ : | * หัวหน้าควบคุมงาน |
| (..... ๑๗.....) | |
| | * เบอร์โทร : |
| | |
| ต้นฉบับ : ผู้ควบคุมงาน ปตท. | สำเนา : 1. หน่วยงาน รปภ.ประจำพื้นที่ 2. ผู้อบรม |

กฎข้อห้ามด้านความปลอดภัย

เพื่อให้ลดความแปลกแยกในการปฏิบัติงานในชนบทซึ่งได้ทวีความรุนแรงขึ้นเนื่องจากการสูญเสียที่อยู่อาศัยและที่ดินทำกิน การเข้าถึงบริการสุขภาพ การศึกษา และการขนส่ง การเข้าถึงบริการสุขภาพ การศึกษา และการขนส่ง การเข้าถึงบริการสุขภาพ การศึกษา และการขนส่ง

1. ผู้วาดตัดต่อหรือในพื้นทีจัดเตรียมไว้สำหรับจัดพบเท่านั้น ห้ามเข้าไปในสถานที่ที่ไม่เกี่ยวข้องก่อนได้รับอนุญาต
2. ห้ามใช้และเปิดอุปกรณ์ / เครื่องมือสื่อสารและไฟฟ้าทุกชนิดที่ไม่ใช่นิยามป้องกันระเบิด (Explosion Proof) ในพื้นที่อันตราย
3. เมื่อมีเครื่องมืหรืออุปกรณ์ลงรีชปรีชแล้วให้วางจนเต็มจากบริเวณงานจอดรถของคลังฯ ห้ามมีให้อาคารไว้ภายในเขตพื้นที่อันตราย โดยเด็ดขาด
4. ห้ามพกพาหุรี ไฟแช็ค เข็มภายในคลัง โดยให้ฝากไว้กับบ่อนยานรักษากาชาณ
5. ยานพาหนะทุกชนิดที่ผ่านเข้า-ออก พื้นที่ของคลัง ต้องสวมผ้าครอบท่อไอเสียทุกตัว
6. ห้ามจักรยานยนต์และรถยนต์เบนซิน (บุคคลภายนอก) ทุกชนิดผ่านเข้าพื้นที่อันตรายของคลัง

จนถึง

7. หันคิดเรื่องเช่นต้นข้าวจะออกรับบริเวณลานจอดรถและทิ้งของตรงผู้มาติดต่อ
8. หันกระทำการใด ๆ ที่เกี่ยวข้องกับภาคตรงนั้นมันในบริเวณลานจอดรถภายในคลังและถนนหนทางคลังตั้งแต่สะพานข้ามคลองเจ๊กถึงแยกเข้าคลังทำขบวนจากถนนทางรถไฟสายเก่า
9. ปิติดิวทิพย์ให้แสงสว่าง อุปกรณ์เครื่องใช้ไฟฟ้าทุกชนิด เมื่อกำลังงาน เพื่อป้องกันการเกิดเพลิงไหม้
10. ใช้ยานพาหนะอย่างรถวิ่งและวิ่งปฏิบัติตามสัญลักษณ์ เครื่องหมายจราจรทางบกอย่างเคร่งครัด
11. ใช้เครื่องมือ และอุปกรณ์ที่เหมาะสมกับการใช้งาน และอยู่ในสภาพที่ปลอดภัย หันพนักงานทำการปรับแต่ง เปลี่ยนแปลงหรือซ่อมแซมอุปกรณ์ใด ๆ วันใดกระทำโดยผู้มีหน้าที่รับผิดชอบเท่านั้น
12. หันนำสารเคมีอันตราย หรือวัตถุไวไฟ หรือสารพิษเข้ามาในพื้นที่โดยไม่ได้รับอนุญาต
13. หันนำอุปกรณ์ในพื้นที่ทุกพื้นที่ก่อนได้รับอนุญาตจากพนักงานหรือรับผิดชอบเท่านั้น
14. หันนำสิ่งของผิดกฎหมาย, อาวุธ หรือสิ่งเทียมอาวุธ เข้าพื้นที่

ผู้จัดการส่วนคลังปีเตอร์เสียชีวิต

ขอความร่วมมือในพจนานุกรม

1. พนักงาน แรงงานข้ามหามา และบุคคลภายนอก ที่ผ่านเข้า-ออก และปฏิบัติงานภายในพื้นที่คลังปิโตรเลียมมาจากต้องจัดบัตรแสดงตนตลอดในพื้นที่ปฏิบัติงานของตนเองคลัง
2. สมาชิกผู้ปกครองภัยส่วนบุคคล (PPE) ได้แก่ หน่วยงานรักษา ร้องทุกข์ผ่านระหว่างปฏิบัติงานภายในพื้นที่ปฏิบัติการคลัง
3. เมื่อพบเห็นสิ่งที่ไม่ถูกต้องรายงานให้เจ้าหน้าที่ ปตท.ทราบทันที ที่หมายเลข 02 239 7071-2, 02 239 7192, 02 239 7200

02 239 7071-2, 02 239 7192, 02 239 7200

4. การกระทำต่าง ๆ ต้องได้รับอนุญาตจากเจ้าหน้าที่ ปตท.
5. ข้อควรทราบในการออกเคื่องมืออุปกรณ์เครื่องมืออื่น-ลง ต้องไม่วางทางออก และห้ามน้ำดับเพลิง (Hydrant)
6. ปฏิบัติตามป้ายเตือน และข้อแนะนำเกี่ยวกับความปลอดภัยอย่างเคร่งครัด

มาตรการควบคุมโรคระบาด

เมื่อเกิดการระบาดของโรคติดต่อในทันทีเกิดขึ้น คลังปิโตรเลียมบางจากประกาศใช้

1. จุดคัดกรอง บุคคลผู้ผ่านเข้าออกพื้นที่ต้องผ่านการตรวจตามมาตรการ
ณ จุดคัดกรองที่กำหนดไว้และต้องได้รับการเปิดเผยหลักฐานการตรวจผ่านในแต่ละวัน
2. ลงบันทึกหลักฐานประวัติสุขภาพ หรืออื่น ๆ ที่เกี่ยวข้องตามกัมมสารกัรที่
กำหนดไว้ ณ จุดคัดกรอง
3. บุคคลผ่านเข้าออกต้องสวมใส่อุปกรณ์ป้องกันส่วนบุคคล เช่น ทางเดินหายใจ
หรืออื่น ๆ ที่เกี่ยวข้องตามประกาศมาตรการของกระทรวงสาธารณสุข
4. หลีกเลี่ยงพื้นที่บุคคล แออัด สิ่งอำนวยความสะดวกที่กำหนดไว้ทั้งหมด
และหลีกเลี่ยงการมีปฏิสัมพันธ์

5. ^{๑๕}ให้พัฒนาจุดที่กำหนดขึ้นหรือติดตามมาตรการป้องกันโรคระบาด

6. มีหลักการใดบ้างที่เจตนาและโมติวนำที่ขึ้นการสื่อให้เห็นว่าเป็นการฝ่าฝืน
มาตรการควบคุมโรคของพื้นที่ หากพนักงานพบเห็นจะแจ้งการเข้าพื้นที่ของบุคคล
ดังกล่าวทันที

หมายเหตุ :

ข้าพเจ้าจะปฏิบัติงานด้วยความซื่อสัตย์สุจริต และมาตการควบคุมที่เที่ยงตรง
ข้าพเจ้ารับทราบและยินยอมกับภาระหน้าที่จะรับขึ้น หากไม่ปฏิบัติตามกฎระเบียบที่แจ้ง
ไว้ข้างต้น

५

99/9/2 : Unit



Safety First

ส่วนคลังปิโตรเลียมบางส่วนจาก

โทรศัพท 02-239-7074, 02-239-70

ขอขอบคุณและขอให้ความปลื้มปิติยินดีในการทำงาน

ยีนดีต่อรับส

บริษัท ปตท. น้ำมันและการค้าปลีก จำกัด (มหาชน)

คลังปิโตรเลียมบางจาก

พื้นที่คลังปิโตรเลียมมาจากถือเป็นพื้นที่ควบคุมและเพื่อความปลอดภัยของทุกคน ดังนั้นจึงขอความกรุณาทุกท่านใช้เวลาในการอ่านรายละเอียดที่ระบุไว้ในแผนผังนี้

เพื่อให้แน่ใจถึงความปลอดภัยของท่านขณะอยู่ในพื้นที่คลัง

กฎข้อห้ามด้านความปลอดภัย

เพื่อให้ลดความปลอดภัยในการปฏิบัติงานในพื้นที่ซึ่งปีโตรเคมีบางจากการเมือง
กับการสูญเสียอาจเกิดขึ้นและเพื่อความเป็นระเบียบเรียบร้อย ซึ่งกำหนดให้พนักงาน
และบุคคลภายนอกต้องปฏิบัติตามกฎข้อบังคับ ดังนี้

1. ผู้ขาดต่อพักรอในพื้นที่จัดเตรียมไว้สำหรับนัดพบเท่านั้น ห้ามเข้าไปในสถานที่ที่ไม่เกี่ยวข้องก่อนได้รับอนุญาต
2. ห้ามใช้และบิดอุปกรณ์ / เครื่องมือสื่อสารและไฟฟ้าทุกชนิดที่ไม่ใช้ระมัดป้องกันระเบิด (Explosion Proof) ในพื้นที่อันตราย
3. เมื่อมีเครื่องมือหรืออุปกรณ์เสียงรบกวนแล้วให้รายงานต่อคนบริเวณงานขององค์กร ห้ามมีให้ออกรับไว้ภายในเขตพื้นที่อันตราย โดยเด็ดขาด
4. ห้ามพกพาหัตถ์ / ไฟเรด เข้ามาภายในคลัง โดยให้ฝากไว้กับเฝ้ายามรักษาการณ์
5. ยานพาหนะทุกชนิดที่ผ่านเข้า-ออก พื้นที่ของคลัง ต้องสวมผ้าครอบท่อไอเสียทุกครั้ง
6. ห้ามจักรยานยนต์และรถยนต์เบนซิน (บุคคลภายนอก) ทุกชนิดเข้าพื้นที่อันตรายของคลัง
7. ห้ามคิดเครื่องขนถ่ายขยะของรถบริเวณลานจอดรถและห้องรถผู้มาติดต่อ
8. ห้ามกระทำการใด ๆ ที่เกี่ยวข้องกับการเติมน้ำมันในบริเวณลานจอดรถภายในคลัง และถนนหนทางคลังตั้งแต่สะพานข้ามคลองจิกถึงแยกเข็มนาจากถนนทางรถไฟสายเก่า
9. ปิดสวิทช์ไฟฟ้าแสงสว่าง อุปกรณ์เครื่องใช้ไฟฟ้าทุกชนิด เมื่อเลิกใช้งาน เพื่อป้องกันการเกิดเพลิงไหม้
10. ใช้ยานพาหนะอย่างระมัดระวังและปฏิบัติตามสัญลักษณ์ เครื่องหมายจราจรทางบกอย่างเคร่งครัด
11. ใช้เครื่องมือ และอุปกรณ์ที่เหมาะสมกับการใช้งาน และอยู่ในสภาพที่ปลอดภัย ห้ามพนักงานทำการปรับแต่ง เปลี่ยนแปลงหรือซ่อมแซมอุปกรณ์ใด ๆ เว้นแต่กระทำโดยผู้มีหน้าที่รับผิดชอบเท่านั้น
12. ห้ามนำสารเคมีอันตราย หรือวัตถุไวไฟ หรือสารพิษเข้ามาในพื้นที่โดยไม่ได้รับอนุญาต
13. ห้ามนำอุปกรณ์ในพื้นที่ทุกพื้นที่ก่อนได้รับอนุญาตจากพนักงานที่รับผิดชอบเท่านั้น
14. ห้ามนำสิ่งของติดภยันตราย . อาวุธ หรือสิ่งเทียบอาวุธ เข้าพื้นที่

ผู้จัดการส่วนคลังปีโตรเลียนมาจาก

ข้อควรปฏิบัติขณะอยู่ในพื้นที่ลง

1. พนักงาน แรงงานจ้างเหมา และบุคคลภายนอก ที่ผ่านเข้าออก และปฏิบัติงานภายในพื้นที่คลังปิโตรเลียมมาจากต้องจัดบัตรแสดงตนตลอดในในที่ปฏิบัติงานของคลัง
2. สวมใส่อุปกรณ์คุ้มครองส่วนบุคคล (PPE) ได้แก่ หมวกนิรภัย รองเท้าบูตกันกระแทก
3. เมื่อพบเห็นสิ่งที่ไม่ปกติต้องรายงานให้เจ้าหน้าที่ ปตท. ทราบทันที ที่หมายเลข 02 239 7071-2, 02 239 7192, 02 239 7200
4. การกระทำต่าง ๆ ต้อง ได้รับอนุญาตจากเจ้าหน้าที่ ปตท.
5. ข้อควรทราบในการจอดรถเพื่อนำขนอุปกรณ์เครื่องใช้ขึ้น-ลง ต้องไม่ขวางทางออก และห้ามนำดับเพลิง (Hydrant)
6. ปฏิบัติงานเข้าเขตเดิน และซ่อมแซมน้ำ เกี่ยวกับความปลอดภัยอย่างเคร่งครัด

มาตรการควบคุมโรคระบาด

๕. เกิดการระบาดของโรคติดต่อในพื้นที่ใกล้เคียง คงมีโรคสืบบางจากปราชัยที่

1. จุดตัดครึ่ง บุคคลผ่านข้อออกก่อนเพื่อนำการตรวจตามมาตรการจุดตัดครั้งที่กำหนดไว้และต้องได้รับการติดแสดงหลักฐานการตรวจผ่านในแต่ละวัน
2. ลงบันทึกหลักฐานประวัติดูแล หรืออื่น ๆ ที่เกี่ยวข้องตามที่มีมาตรการที่กำหนดไว้ ณ จุดคัดกรอง
3. บุคคลผ่านข้อออกต้องสวมใส่อุปกรณ์ป้องกันส่วนบุคคล เช่น ทางเดินหายใจ หรืออื่น ๆ ที่เกี่ยวข้องตามประกาศมาตรการของกระทรวงสาธารณสุข
4. หลักถึงพื้นที่บุคคล แอิด สิ่งมีชีวิทตามสะอาดตามจุดที่กำหนดไว้ทั้งก่อนและหลังการมีปฏิสัมพันธ์
5. ใช้แผนตามจุดที่กำหนด ขึ้นหรือเดินตามมาตรการป้องกันโรคระบาด
6. มีท่าทางใด ๆ ทั้งงอนและไม่งอนที่เป็นการสื่อให้เห็นว่าเป็นการผ่าน

หมายเหตุ :

ข้าพเจ้าจะปฏิบัติตามคู่มือความปลอดภัยบนดิน และมาตรการควบคุมที่เกี่ยวข้อง
ข้าพเจ้าได้รับทราบและยินยอมกับผลกระทบที่จะมีขึ้น หากไม่ปฏิบัติตามกฎระเบียบที่เข้ม
งวด



บริษัท ปตท. น้ำมันและการค้าปลีก จำกัด (มหาชน)
คลังปิโตรเลียมจาก

คุ้มครองความปลอดภัยป้องกัน
สำหรับพื้นที่คลังปิโตรเลียมบางจาก

ยีนดีต่อฉบับส

บริษัท ปตท. น้ำมันและการค้าปลีก จำกัด (มหาชน)
คลังปิโตรเลียมบางจาก

ผู้ที่คลั่งจิตโรยสียมาจากถือเป็นผู้ที่มีความดีและเพื่อความปลอดภัยของทุกคน ดังนั้นจึงขอความกรุณาทุกท่านใช้เวลาในการอ่านรายละเอียดที่ระบุไว้ในแผนผังนี้เพื่อให้เห็นถึงความปลอดภัยของท่านและอยู่ในพื้นที่คลั่ง

ขอขอบคุณและขอเฝ้าความปลอตกัยในการทำงาน

ส่วนคลังปิโตรเลียมบางส่วนจากโทรศัพท์ 02-239-7074, 02-239-70

Safety First





คลังปีโตรเลียมบางจาก

อรรถความปลอดภัย ผู้รับเหมา

| | |
|--|---|
| ชื่อผู้อบรม/แนะนำ : [REDACTED] บริษัท : <u>ปิโตรเลียมบางจาก</u> | |
| วันที่ <u>15</u> / <u>5</u> / <u>2566</u> เวลา : จาก น. ถึง น. ครั้งที่ <u>1</u> / <u>2566</u> | |
| สัญญาการจ้างเหมาเลขที่ : <u>3/70010076</u> | |
| ลักษณะงาน <u>ฉีดล้างถังแก๊สของรถ (7/5/6)</u> | |
| | |
| | |
| วันทำงานตั้งแต่ วันที่ <u>15/5/66</u> ถึง <u>10/5/66</u> | |
| รายชื่อผู้เข้ารับการอบรมความปลอดภัยในการทำงาน : | หัวข้ออบรม |
| 1. [REDACTED] | 1. ก่อนเข้าพื้นที่คลังฯ (5 นาที) |
| 2. [REDACTED] | 2. นโยบาย QSHE (10 นาที) |
| 3. [REDACTED] | 3. กฎระเบียบข้อบังคับของคลังฯ (10 นาที) |
| 4. [REDACTED] | 4. กฎความปลอดภัยเฉพาะงาน (5 นาที) |
| 5. [REDACTED] | 5. การสวมใส่ PPE / การตกแต่งกาย (5 นาที) |
| 6. [REDACTED] | 6. การขับขีรถ กว๊ารจรรภายในคลังฯ (5 นาที) |
| 7. [REDACTED] | 7. การบาดเจ็บ ปฐมพยาบาล (5 นาที) |
| 8. [REDACTED] | 8. เหตุฉุกเฉิน การแจ้งเหตุ จุติรวมพล (5 นาที) |
| 9. [REDACTED] | 9. การป้องกัน การระวังการรั่วไหลของน้ำมัน/สารเคมี (15 นาที) |
| 10. [REDACTED] | 10. พื้นที่หวงห้าม (5 นาที) |
| 11. [REDACTED] | 11. อื่นๆ |
| ข้าพเจ้าได้รับการอบรมเรื่อง ความปลอดภัยในการทำงานและกฎระเบียบการทำงานภายในคลังฯ ปตท. ตามหัวข้อข้างต้นโดยชัดเจนแล้วยินดีที่จะปฏิบัติและควบคุมพนักงานในหน่วยงานของข้าพเจ้าให้ปฏิบัติตามโดยเคร่งครัดต่อไป | |
| ผู้อบรม/แนะนำ : [REDACTED] (..... จป.....) | หัวหน้าควบคุมงาน : [REDACTED] |
| | เบอร์โทร : [REDACTED] |
| | |
| ต้นฉบับ : ผู้ควบคุมงาน ปตท. | สำเนา : 1. หน่วยงาน รปภ.ประจำพื้นที่ 2. ผู้อบรม |

กฎข้อห้ามด้านความปลอดภัย

เพื่อให้ความปลอดภัยในการปฏิบัติงานในพื้นที่คลังปิโตรเลียมบางจากป้องกันการสูญเสียชีวิตและเพื่อความเป็นระเบียบเรียบร้อย จึงกำหนดให้พนักงานและบุคลากรภายนอกต้องปฏิบัติตามกฎข้อบังคับ ดังนี้

1. ผู้มาติดต่อพักรอในพื้นที่จัดเตรียมไว้สำหรับนัดพบเท่านั้น ห้ามเข้าไปในสถานที่ที่ไม่เกี่ยวข้องได้รับอนุญาต
2. ห้ามใช้ระเบิดอุปกรณ์ / เครื่องมือสื่อสารและไฟฟ้าทุกชนิดที่ไม่ใช่ชนิดป้องกันระเบิด (Explosion Proof) ในพื้นที่อันตราย
3. เมื่อนำเครื่องมือหรืออุปกรณ์ลงเรือหรือแล้วให้นำรถยนต์มาจอดบริเวณจอดรถของคลังฯ ห้ามมีให้ออกรถไว้ภายในเขตพื้นที่อันตรายโดยเด็ดขาด
4. ห้ามพกพาปืน / ไฟแช็ค เข้ามาภายในคลังฯ โดยไม่พกไว้กับเข็มขัดรักษาการ
5. ยานพาหนะทุกชนิดที่ผ่านเข้า-ออก พื้นที่ของคลังฯ ต้องสวมผ้าครอบท่อไอเสียทุกครั้ง
6. ห้ามจากรยานยนต์และรถยนต์เบนซิน (บุคลากรภายนอก) ทุกชนิดผ่านเข้าพื้นที่อันตรายของคลัง
7. ห้ามติดเครื่องยนต์ในขณะจอดบริเวณลานจอดรถและห้องครกผู้มาติดต่อ
8. ห้ามกระทำการใด ๆ ที่เกี่ยวข้องกับความปลอดภัยน้ำมัน ในบริเวณลานจอดรถภายในคลังฯ และถนนหน้าคลังฯ ตั้งแต่สะพานข้ามคลองเชิงกลึงแยกเข้าถึงถังเก็บจากถนนทางรถไฟสายเก่า
9. ปิดสวิทช์ไฟฟ้าแสงสว่าง อุปกรณ์เครื่องใช้ไฟฟ้าทุกชนิด เมื่อเลิกใช้งาน เพื่อป้องกันการเกิดเพลิงไหม้
10. ใช้ยานพาหนะอย่างระมัดระวังและปฏิบัติตามสัญลักษณ์ เครื่องหมายจราจรทางบกอย่างเคร่งครัด
11. ใช้เครื่องมือ และอุปกรณ์ที่เหมาะสมกับการใช้งาน และอยู่ในสภาพที่ปลอดภัย ห้ามพนักงานทำการปรับแต่ง เปลี่ยนแปลงหรือซ่อมแซมอุปกรณ์ใด ๆ เว้นแต่กระทำโดยผู้คนที่ได้รับอนุญาตเท่านั้น
12. ห้ามนำสารเคมีอันตราย หรือวัตถุไวไฟ หรือสารพิษเข้ามาในพื้นที่โดยไม่ได้รับอนุญาต
13. ห้ามนำสิ่งของไปในพื้นที่ทุกพื้นที่ก่อนได้รับอนุญาตจากพนักงานที่รับผิดชอบเท่านั้น
14. ห้ามนำสิ่งของผิดกฎหมาย . อาวุธ หรือสิ่งเทียมอาวุธ เข้าพื้นที่

ผู้จัดการส่วนคลังปิโตรเลียมบางจาก

ข้อควรปฏิบัติขณะอยู่ในพื้นที่คลัง

1. พนักงาน แร่งงานจ้างเหมา และบุคลากรภายนอก ที่ผ่านเข้า-ออก และปฏิบัติงานภายในพื้นที่คลังปิโตรเลียมบางจากต้องติดบัตรแสดงตนตลอดในพื้นที่ปฏิบัติงานของคลังฯ
2. ห้ามใส่อุปกรณ์คุ้มครองภัยส่วนบุคคล (PPE) ได้แก่ หมวกนิรภัย รองเท้าหุ้มส้นระหว่างปฏิบัติงานภายในพื้นที่ปฏิบัติงานคลัง
3. เมื่อพบเห็นสิ่งที่ไม่ปลอดภัยรายงานให้เจ้าหน้าที่ ปตท. ทราบทันที ที่หมายเลข

02 239 7071-2, 02 239 7192, 02 239 7200

4. การกระทำต่าง ๆ ต้องได้รับอนุญาตจากเจ้าหน้าที่ ปตท.
5. ข้อควรทราบ ในการจอดรถเพื่อนำอุปกรณ์เครื่องมือขึ้น-ลง ต้องไม่ขวางทางออก และห้ามเข้าดับเพลิง (Hydrant)
6. ปฏิบัติตามป้ายเตือน และข้อแนะนำ เกี่ยวกับความปลอดภัยอย่างเคร่งครัด

ปฏิบัติงานตามขั้นตอนการทำงานที่ปลอดภัยทุกครั้งที่หน่วยงานได้รับไปไว้ในข้อกำหนด

มาตรการควบคุมโรคระบาด

เมื่อเกิดการระบาดของโรคติดต่อในพื้นที่ใกล้เคียง คลังปิโตรเลียมบางจากประกาศใช้มาตรการเพื่อทำการควบคุมและป้องกันในพื้นที่โดยมีข้อปฏิบัติเบื้องต้นดังต่อไปนี้

1. จุดคัดกรอง บุคคลผู้ผ่านเข้าออกพื้นที่ต้องผ่านการตรวจตามมาตรการจุดคัดกรองที่กำหนดไว้และต้องได้รับการฉีดแสดงหลักฐานการตรวจผ่าน ในแต่ละวัน
2. ลงบันทึกหลักฐานประวัติสุขภาพ หรืออื่น ๆ ที่เกี่ยวข้องตามที่มาตรการที่กำหนดไว้ ณ จุดคัดกรอง

3. บุคคลผ่านเข้าออกต้องสวมใส่อุปกรณ์ป้องกันส่วนบุคคล เช่น ทางเดินหายใจ หรืออื่น ๆ ที่เกี่ยวข้องตามประกาศของกระทรวงสาธารณสุข

4. หลีกเลี่ยงพื้นที่บุคคล แออัด สิ่งมีชีวิตตามเสาตามจุดที่กำหนดไว้ล่วงหน้า และหลีกเลี่ยงการมีปฏิสัมพันธ์

5. ใช้พื้นที่ตามจุดที่กำหนด ขึ้นหรือคิดตามมาตรการป้องกันโรคระบาด

6. มีทำการใด ๆ ทั้งเจตนาและไม่เจตนาที่ไม่เห็นว่าเป็นการส่อให้เห็นว่าเป็นการฝ่าฝืน

มาตรการควบคุมโรคของพื้นที่ หากพนักงานพบเห็นจะระงับการเข้าพื้นที่ของบุคคลดังกล่าวทันที

หมายเหตุ :

ข้าพเจ้าจะปฏิบัติตามคู่มือความปลอดภัยเบื้องต้น และมาตรการควบคุมที่เกี่ยวข้องข้าพเจ้ารับทราบและยินยอมกับผลกระทบที่จะมีขึ้น หากไม่ปฏิบัติตามกฎระเบียบที่แจ้งไว้ข้างต้น

ชื่อ :
วันที่



บริษัท ปตท. น้ำมันและการค้าปลีก จำกัด (มหาชน)
คลังปิโตรเลียมบางจาก

คู่มือความปลอดภัยเบื้องต้น
สำหรับพื้นที่คลังปิโตรเลียมบางจาก

ยินดีต้อนรับสู่
บริษัท ปตท. น้ำมันและการค้าปลีก จำกัด (มหาชน)
คลังปิโตรเลียมบางจาก

พื้นที่คลังปิโตรเลียมบางจากถือเป็นพื้นที่ที่มีความปลอดภัยและความปลอดภัยของทุกคน ดังนั้นจึงขอความกรุณาทุกท่านใช้เวลาในการอ่านรายละเอียดที่ระบุไว้ในแผนผังนี้เพื่อให้มั่นใจถึงความปลอดภัยของท่านขณะอยู่ในพื้นที่คลัง

ขอขอบคุณและขอให้มีความปลอดภัยในการทำงาน

ส่วนคลังปิโตรเลียมบางจาก
โทรศัพท์ 02-239-7074, 02-239-70

Safety First



กฎข้อห้ามด้านความปลอดภัย

เพื่อให้ความปลอดภัยในการปฏิบัติงานในพื้นที่คลังปิโตรเลียมบางจาก การป้องกันการเกิดอุบัติเหตุที่อาจเกิดขึ้นและเพื่อความเป็นระเบียบเรียบร้อย จึงกำหนดให้พนักงานและบุคลากรต้องปฏิบัติตามกฎข้อบังคับ ดังนี้

- ผู้รับผิดชอบหรือในพื้นที่จัดเตรียมไว้สำหรับดับเพลิงเท่านั้น ห้ามเข้าไปในสถานที่ไม่เกี่ยวข้องก่อนได้รับอนุญาต
- ห้ามใช้ระเบิดอุปกรณ์ / เครื่องมือสื่อสารและไฟฟ้าทุกชนิดที่ไม่ใช่ชนิดป้องกันระเบิด (Explosion Proof) ในพื้นที่อันตราย
- เมื่อมีเครื่องมือหรืออุปกรณ์เครื่องใช้หรือเครื่องมืออื่นใดที่ชำรุดเสียหายของคลังฯ ห้ามมิให้ออกไปใช้ในพื้นที่อื่นโดยเด็ดขาด
- ห้ามพกพาอาวุธ / ไฟแช็ค เข้ามาภายในคลังฯ โดยให้พกไว้กับข้อมือตามรายการ
- ยานพาหนะทุกชนิดที่ผ่านเข้า-ออก พื้นที่ของคลังฯ ต้องสวมใส่เครื่องป้องกัน
- ห้ามขับรถผ่านและรถยนต์แบบเดิน (บุคคลภายนอก) ทุกชนิดผ่านเข้าพื้นที่อันตรายของคลัง
- ห้ามติดตั้งเต็นท์ในขณะก่อสร้างอาคารและห้องจัดผู้รับผิดชอบ
- ห้ามกระทำการใด ๆ ที่เกี่ยวข้องกับการจราจรในบริเวณลานจอดรถภายในคลังฯ และบนถนนคลังฯ ตั้งแต่ทางเข้าจนถึงแยกข้างคลังฯ ทั้งทางจากถนนทางรถไฟสายเก่า
- ปิโตรเลียมไฟฟ้าแรงสูง อุปกรณ์เครื่องใช้ไฟฟ้าทุกชนิด เมื่อเลิกใช้งาน เพื่อป้องกันการเกิดเพลิงไหม้
- ใช้ยานพาหนะอย่างระมัดระวังและปฏิบัติตามสัญลักษณ์ เครื่องหมายจราจรทางบกอย่างเคร่งครัด
- ใช้เครื่องมือ และอุปกรณ์ที่เหมาะสมกับการใช้งาน และอยู่ในสภาพที่ปลอดภัย
- ห้ามพนักงานทำการปรับแต่ง เปลี่ยนแปลงหรือซ่อมแซมอุปกรณ์ใด ๆ เว้นแต่กระทำโดย ผู้มีหน้าที่รับผิดชอบเท่านั้น
- ห้ามนำสารเคมีอันตราย หรือวัตถุไวไฟ หรือสารพิษเข้ามาในพื้นที่โดยไม่ได้รับอนุญาต
- ห้ามล่าสัตว์ในพื้นที่ที่ทุกพื้นที่ก่อนได้รับอนุญาตจากพนักงานที่รับผิดชอบเท่านั้น
- ห้ามนำสิ่งของผิดกฎหมาย . อาวุธ หรือสิ่งเทียมอาวุธ เข้าพื้นที่

ผู้จัดการส่วนคลังปิโตรเลียมบางจาก

ข้อกำหนดปฏิบัติงานในพื้นที่คลัง

- พนักงาน แรงงานทั้งหมด และบุคลากรภายนอก ที่ผ่านเข้า-ออก และปฏิบัติงานภายในพื้นที่คลังปิโตรเลียมบางจากต้องติดบัตรแสดงตัวตนในพื้นที่ที่ปฏิบัติงานของคลังฯ
- สวมใส่อุปกรณ์คุ้มครองส่วนบุคคล (PPE) ได้แก่ หมวกนิรภัย รองเท้าบู๊ตกันน้ำ ระหว่างปฏิบัติงานภายในพื้นที่ที่ปฏิบัติงานคลัง
- เมื่อพบเห็นสิ่งที่ไม่ปกติต้องรายงานให้เจ้าหน้าที่ ปตท. ทราบทันที ที่หมายเลข 02-239 7071-2, 02-239 7192, 02-239 7200
- การกระทำต่าง ๆ ต้องได้รับอนุญาตจากเจ้าหน้าที่ ปตท.
- ข้อควรระวังในการจอดรถที่นำขบวนอุปกรณ์เครื่องมือขึ้น-ลง ต้องไม่ขวางทางออก และห้ามขยับคันเบรค (Hydram)
- ปฏิบัติงานเบี่ยงเดิน และข้อแนะนำ เกี่ยวกับความปลอดภัยอย่างเคร่งครัด

ปฏิบัติงานตามขั้นตอนการทำงานที่ปลอดภัยทุกครั้งตามที่หน่วยงานได้ระบุไว้ในข้อกำหนดปฏิบัติงาน

มาตรการควบคุมโรคระบาด

เมื่อเกิดการระบาดของโรคติดต่อในพื้นที่ใกล้เคียง คลังปิโตรเลียมบางจากประกาศใช้มาตรการเพื่อทำการควบคุมและป้องกันในพื้นที่โดยมีข้อกำหนดเบื้องต้นดังต่อไปนี้

- จุดคัดกรอง บุคคลผู้ผ่านเข้าออกพื้นที่ต้องผ่านการตรวจวัดอุณหภูมิร่างกาย จุดคัดกรองที่กำหนดไว้ และต้องได้รับการคัดกรองหลักฐานการตรวจผ่านในแต่ละวัน
- ลงบันทึกหลักฐานประวัติสุขภาพ หรืออื่น ๆ ที่เกี่ยวข้องงานที่มีมาตรการที่กำหนดไว้ ณ จุดคัดกรอง
- บุคคลผ่านเข้าออกต้องสวมใส่อุปกรณ์ป้องกันส่วนบุคคล เช่น ทางเดินหายใจ หรืออื่น ๆ ที่เกี่ยวข้องตามประกาศมาตรการของกระทรวงสาธารณสุข
- หลีกเลี่ยงพื้นที่ที่บุคคลแออัด ดังมีข้อกำหนดตามจุดที่กำหนดไว้ทั้งหมด และหลีกเลี่ยงการมีปฏิสัมพันธ์
- ใช้พื้นที่คนจุดที่กำหนด ขึ้นหรือเดินตามมาตรการป้องกันโรคระบาด
- มีการทำใจ ๆ ทั้งจุดคนและไม่งดจนที่เป็นการสื่อให้เห็นว่าเป็นการฝ่าฝืน

มาตรการควบคุมโรคของพื้นที่ หากพนักงานพบเห็นจะแจ้งการเข้าพื้นที่ของบุคคล

หมายเหตุ :
ข้าพเจ้าจะปฏิบัติตามคู่มือความปลอดภัยเบื้องต้น และมาตรการควบคุมที่เกี่ยวข้อง
ข้าพเจ้ารับทราบและยินยอมกับผลกระทบที่จะมีขึ้น หากไม่ปฏิบัติตามกฎระเบียบที่แจ้งไว้ข้างต้น

วันที่: 16/12/60



บริษัท ปตท. น้ำมันและการค้าปลีก จำกัด (มหาชน)

คลังปิโตรเลียมบางจาก

คู่มือความปลอดภัยเบื้องต้น

สำหรับพื้นที่คลังปิโตรเลียมบางจาก

อินดีติอันริสุ

บริษัท ปตท. น้ำมันและการค้าปลีก จำกัด (มหาชน)

คลังปิโตรเลียมบางจาก

พื้นที่คลังปิโตรเลียมบางจากถือเป็นพื้นที่ควบคุมและเพื่อความปลอดภัยของทุกคน ดังนั้นจึงขอความกรุณาทุกท่านใช้เวลาในการอ่านรายละเอียดที่จะระบุไว้ในแผนผังนี้ เพื่อให้มั่นใจถึงความปลอดภัยของท่านขณะอยู่ในพื้นที่คลัง

ขอบคุณและขอให้มีความปลอดภัยในการทำงาน

ส่วนคลังปิโตรเลียมบางจาก

โทรศัพท์ 02-239-7074, 02-239-70

Safety First



ขอความร่วมมือในพหุทกสง

1. พนักงาน แรงงานจ้างเหมา และบุคลากรภายนอก แผนงานเข้า-ออก และปฏิบัติงานภายในพื้นที่คลังปิโตรเลียมบางจากต้องติดบัตรแสดงตลอดในพื้นที่ปฏิบัติงานของคลัง
2. สมาชิกผู้ปกครองร่วมบุคคล (PPE) ได้แก่ หมวกกันน็อก รองเท้ากันส้น ระหว่างปฏิบัติงานภายในพื้นที่ปฏิบัติการคลัง

3. เมื่อพบเห็นสิ่งที่ไม่ถูกต้องรายงานให้เจ้าหน้าที่ ปตท. ทราบทันที ที่หมายเลข 02 239 7071-2, 02 239 7192, 02 239 7200
4. การกระทำต่าง ๆ ต้องได้รับอนุญาตจากเจ้าหน้าที่ ปตท.
5. ข้อควรทราบในการถอดรถเพื่อนำอุปกรณ์เครื่องมีดต้องดึงต้องไม่วางทางออก และห้ามนำตัวเหล็ก (Hydrant)

มาตรการควบคุมโรคระบาด

๕. เมื่อเกิดการระบาดของโรคติดต่อในพหุวิทยาที่สอง คลังปีได้รับเสียงจากประกาศใช้มาตรการเพื่อทำการควบคุมและป้องกันในพหุวิทยาโดยขอให้เกิดปฏิกิริยาตั้งข้อสงสัยไป

1. จุดตัดครึ่ง บุคคลผู้ผ่านเข้าออกพื้นที่ต้องผ่านการตรวจตามมาตรการ
2. จุดคัดกรองที่กำหนดไว้ ณ จุดคัดกรองที่จะต้องได้รับการดูแลหลักฐานการตรวจผ่านในแต่ละวัน
3. ลงบันทึกหลักฐานประวัติสุขภาพ หรืออื่น ๆ ที่เกี่ยวข้องตามมาตรการที่กำหนดไว้ ณ จุดคัดกรอง

หมายเหตุ :
ข้าพเจ้าจะปฏิบัติตามผู้มีศรัทธาตลอดไป และมาตราการควบคุมที่เกี่ยวข้อง
ข้าพเจ้ารับทราบและยินยอมกับภาระหน้าที่จะมีขึ้น หากไม่ปฏิบัติตามกฎระเบียบที่เข้ม
งวดไว้ข้างต้น

99/5/66



บริษัท ปตท. น้ำมันและการค้าปลีก จำกัด (มหาชน)
คลังปิโตรเลียมจาก

คุ้มครองผลประโยชน์

สำหรับพื้นที่สองปีเตอร์เลียมบางจาก

ยีนดีต่อมนุษย์

บริษัท ปตท. น้ำมันและการค้าปลีก จำกัด (มหาชน)

คลังปิโตรเลียมบางจาก

พื้นที่ลุ่มปีโตรเลียมบางจากถือเป็นพื้นที่ความอุดมและเพื่อความปลอดภัยของทุกคน ดังนั้นจึงขอความกรุณาทุกท่านใช้เวลาในการอ่านรายละเอียดที่ระบุไว้ในแผนผังนี้เพื่อให้นั่นเป็นใจความปลอดภัยของท่านและอยู่ในพื้นที่ลุ่ม

ขอขอบคุณและขอให้ความปลอดภัยในการทำงาน

ส่วนคลังปีโตรเลียมบางจาก

โทรศัพท์ 02-239-7074, 02-239-70

Safety First

99/5/66

กฎข้อห้ามด้านความปลอดภัย

เพื่อให้เกิดความปลอดภัยในการปฏิบัติงานในพื้นที่คลังปิโตรเลียมบางจากการป้องกัน การสูญเสียชีวิตและเพื่อความปลอดภัยเป็นระเบียบเรียบร้อย จึงกำหนดให้พนักงาน และบุคลากรภายนอกต้องปฏิบัติตามกฎข้อบังคับ ดังนี้

1. ผู้มาติดต่อทำการในพื้นที่จัดเตรียมไว้สำหรับเฉพาะเท่านั้น ห้ามเข้าไปในสถานที่ที่ไม่เกี่ยวข้องก่อนได้รับอนุญาต
2. ห้ามใช้และเปิดอุปกรณ์ / เครื่องมือสื่อสารและไฟให้ทุกชนิดที่ไม่ได้รับอนุญาต
3. เมื่อนำเครื่องมือหรืออุปกรณ์มาใช้งานแล้วให้นำร่องรถบริเวณอาคารโรงงานจอดรถของคลังฯ ห้ามมิให้ออกรถไปภายในเขตพื้นที่อันตราย
4. ห้ามพกพาปืน / ไฟเจ็ต เข็มปากาในคลังฯ โดยให้ฝากไว้กับป้อมยามรักษาการณ์
5. ยานพาหนะทุกชนิดที่ผ่านเข้า-ออก พื้นที่ของคลังฯ ต้องสวมใส่เครื่องป้องกันความปลอดภัย
6. ห้ามจักรยานยนต์และรถยนต์เบนซิน (บุคคลภายนอก) ทุกชนิดผ่านเข้าพื้นที่อันตรายของคลังฯ
7. ห้ามติดเครื่องยนต์ในขณะจอดรถบริเวณอาคารและที่จอดรถผู้มาติดต่อ
8. ห้ามกระทำการใด ๆ ที่เกี่ยวข้องกับการเติมน้ำมันในบริเวณลานจอดรถภายในคลังฯ และถนนหน้าคลังฯ ตั้งแต่สะพานข้ามคลองเจ็กถึงแยกเข้าคลังฯ ทางจากถนนทางรถไฟสายเก่า
9. ปิดสวิทช์ไฟให้แสงสว่าง อุปกรณ์เครื่องใช้ไฟฟ้าทุกชนิด เมื่อเลิกใช้งาน เพื่อป้องกันการเกิดเพลิงไหม้
10. ใช้ยานพาหนะของระบบจราจรและปฏิบัติตามสัญลักษณ์ เครื่องหมายจราจรทางบก อย่างเคร่งครัด
11. ใช้เครื่องมือ และอุปกรณ์ที่เหมาะสมกับการใช้งาน และอยู่ในสภาพที่ปลอดภัย ห้ามพนักงานทำการปรับแต่ง เปลี่ยนแปลงหรือซ่อมแซมอุปกรณ์ใด ๆ เหนือแต่กระทำโดย ผู้มีหน้าที่รับผิดชอบเท่านั้น
12. ห้ามนำสารเคมีอันตราย หรือวัตถุไวไฟ หรือสารพิษเข้ามาในพื้นที่โดยไม่ได้รับอนุญาต
13. ห้ามถ่ายรูปในพื้นที่ทุกพื้นที่ก่อนได้รับอนุญาตจากพนักงานที่รับผิดชอบเท่านั้น
14. ห้ามนำสิ่งของผิดกฎหมาย , อาวุธ หรือสิ่งเทียมอาวุธ เข้าพื้นที่

ผู้จัดการส่วนคลังปิโตรเลียมบางจาก

ข้อควรปฏิบัติตามขณะอยู่ในพื้นที่คลัง

1. พนักงาน แรงงาน ช่างเหมา และบุคลากรภายนอก ที่ผ่านเข้า-ออก และปฏิบัติงานภายในพื้นที่ที่คลังปิโตรเลียมบางจากต้องติดบัตรแสดงตนตลอดในพื้นที่ปฏิบัติงานของคลังฯ
2. สวมใส่อุปกรณ์คุ้มครองภัยส่วนบุคคล (PPE) ได้แก่ หมวกนิรภัย รองเท้าบูตกันกระแทก ถุงมือป้องกันที่ปฏิบัติงานคลังฯ
3. เมื่อพบเห็นสิ่งที่ไม่ปกติหรือรายงานให้เจ้าหน้าที่ ปตท. ทราบทันที ที่หมายเลข 02 239 7071-2, 02 239 7192, 02 239 7200
4. การกระทำต่าง ๆ ต้องได้รับอนุญาตจากเจ้าหน้าที่ ปตท.
5. ข้อควรทราบในการจอดรถเพื่อขนถ่ายอุปกรณ์เครื่องใช้-ลง ต้องไม่ขวางทางออก และห้ามขังน้ำดับเพลิง (Hydrant)
6. ปฏิบัติตามป้ายเตือน และข้อแนะนำ เกี่ยวกับความปลอดภัยอย่างเคร่งครัด

ปฏิบัติงานตามขั้นตอนการทำงานที่ปลอดภัยทุกครั้งตามที่หน่วยงาน ได้ระบุไว้ในข้อกำหนด

มาตรการควบคุมโรคระบาด

เมื่อเกิดการระบาดของโรคติดต่อในพื้นที่ใกล้คลังฯ คลังปิโตรเลียมบางจากประกาศใช้นาตรการเพื่อทำการควบคุมและป้องกัน ในพื้นที่ โดยมีข้อปฏิบัติเบื้องต้นดังต่อไปนี้

1. จุดคัดกรอง บุคคลผู้ผ่านเข้าออกพื้นที่ต้องผ่านการตรวจวัดอุณหภูมิร่างกาย จุดคัดกรองที่กำหนดไว้และต้องได้รับการติดแสดงหลักฐานการตรวจผ่านในแต่ละวัน
2. ลงบันทึกหลักฐานประวัติสุขภาพ หรืออื่น ๆ ที่เกี่ยวข้องตามที่มาตรการที่กำหนดไว้ ณ จุดคัดกรอง
3. บุคคลผ่านเข้าออกต้องสวมใส่อุปกรณ์ป้องกันส่วนบุคคล เช่น ทางเดินหายใจ หรืออื่น ๆ ที่เกี่ยวข้องตามประกาศมาตรการของกระทรวงสาธารณสุข
4. หลีกเลี่ยงพื้นที่ที่บุคคล แออัด สิ่งมีชีวิตตามสะพานจุดที่กำหนดไว้ทั้งหมด และหลีกเลี่ยงการมีปฏิสัมพันธ์
5. ใช้พื้นที่ตามจุดที่กำหนด ขึ้นหรือเดินตามมาตรการป้องกันโรคระบาด
6. มิทำการใด ๆ ทั้งเจตนาและไม่เจตนาที่เป็นการสื่อให้ผู้อื่นว่าเป็นการฝ่าฝืนมาตรการควบคุม โรคของพื้นที่ หากพนักงานพบเห็นจะรีบการเข้าพื้นที่ของบุคคลดังกล่าวทันที

หมายเหตุ :

ข้าพเจ้าจะปฏิบัติตามคู่มือความปลอดภัยเบื้องต้น และมาตรการควบคุมที่เกี่ยวข้อง ข้าพเจ้ารับทราบและยินยอมกับผลกระทบที่จะมีขึ้น หากไม่ปฏิบัติตามกฎระเบียบที่แจ้งไว้ข้างต้น

วันที่: ๒๖/๖/๖๖



บริษัท ปตท. น้ำมันและการค้าปลีก จำกัด (มหาชน)
คลังปิโตรเลียมบางจาก

คู่มือความปลอดภัยเบื้องต้น
สำหรับพื้นที่คลังปิโตรเลียมบางจาก

ยินดีต้อนรับ
บริษัท ปตท. น้ำมันและการค้าปลีก จำกัด (มหาชน)
คลังปิโตรเลียมบางจาก

พื้นที่คลังปิโตรเลียมบางจากถือเป็นพื้นที่ที่มีความปลอดภัยเพื่อความปลอดภัยของทุกคน ดังนั้นจึงขอความกรุณาทุกท่านใช้เวลาในการอ่านรายละเอียดที่ระบุไว้ในแผ่นพับนี้ เพื่อให้มั่นใจถึงความปลอดภัยของท่านขณะอยู่ในพื้นที่คลัง

ขอขอบคุณและขอให้มีความปลอดภัยในการทำงาน

ส่วนคลังปิโตรเลียมบางจาก
โทรศัพท์ 02-239-7074, 02-239-70

Safety First



กฎข้อห้ามด้านความปลอดภัย

เพื่อให้เกิดความปลอดภัยในการปฏิบัติงานเป็นพิเศษปีตรึงของจากการป้องกัน การสูญเสียที่อาจเกิดขึ้นและความไม่ประปรายเรียบร้อย จึงกำหนดให้พนักงาน และบุคลากรภายนอกต้องปฏิบัติตามกฎข้อบังคับ ดังนี้

1. ผู้ติดตั้งพักรอในพื้นที่จัดเตรียมไว้สำหรับติดตั้งเท่านั้น ห้ามเข้าไปในสถานที่ที่ไม่เกี่ยวข้องก่อนได้รับอนุญาต
2. ห้ามใช้และเปิดอุปกรณ์ / เครื่องมือสื่อสารและไฟฟ้าทุกชนิดที่ไม่ใช่ชนิดป้องกันระเบิด (Explosion Proof) ในพื้นที่อันตราย
3. เมื่อเริ่มเครื่องมือหรืออุปกรณ์เครื่องปรับอากาศแล้วให้รายงานต่อบริเวณงานของรถของคลังฯ ห้ามมิให้ออกรถไว้ภายในเขตพื้นที่อันตราย
4. ห้ามพกพาทุ่นรีไฟฟ้เช็ด เข็มภายในคลัง โดยให้ฝากไว้กับป้อมยามรักษาการณ์
5. ยานพาหนะทุกชนิดที่ผ่านเข้า-ออก พื้นที่ของคลัง ต้องสวมใส่เครื่องท่อไอเสียทุกครั้งที่เข้าพื้นที่
6. ห้ามจักรยานยนต์และรถยนต์เบนซิน (บุคคลภายนอก) ทุกชนิดผ่านเข้าพื้นที่อันตรายของคลัง
7. ห้ามติดตั้งรถยนต์ในขณะจอดรถบริเวณลานจอดรถและที่จอดรถของผู้มาติดต่อ
8. ห้ามกระทำการใด ๆ ที่เกี่ยวข้องกับการเติมน้ำมัน ในบริเวณลานจอดรถภายในคลัง และถนนหนทางคลังตั้งแต่สะพานข้ามคลองถึงเชิงเขาคลังข้างทางจากถนนทางรถไฟสายเก่า
9. ปิดสวิทช์ไฟฟ้าแสงสว่าง อุปกรณ์เครื่องใช้ไฟฟ้าทุกชนิด เมื่อเลิกใช้งาน เพื่อป้องกันการเกิดเพลิงไหม้
10. ใช้นานพาหนะอย่างระมัดระวังและปฏิบัติตามสัญลักษณ์ เครื่องหมายจราจรทางบกอย่างเคร่งครัด
11. ใช้เครื่องมือ และอุปกรณ์ที่เหมาะสมกับการใช้งาน และอยู่ในสถานที่ปลอดภัย ห้ามพนักงานทำการปรับแต่ง เปลี่ยนแปลงหรือซ่อมแซมอุปกรณ์ใด ๆ เว้นแต่กระทำโดย ผู้มีหน้าที่รับผิดชอบเท่านั้น
12. ห้ามนำสารเคมีอันตราย หรือวัตถุไวไฟ หรือสารพิษเข้ามาในพื้นที่โดยไม่ได้รับอนุญาต
13. ห้ามนำสิ่งของผิดกฎหมาย - อาวุธ หรือสิ่งที่มีขบถเข้าพื้นที่
14. ห้ามนำสิ่งของผิดกฎหมาย - อาวุธ หรือสิ่งที่มีขบถเข้าพื้นที่

๖๖ ผังการส่วนคลังปี ๒๕๔๘

ขอการปฏิบัติขณะอย่ในพณฑกลอง

1. พนักงาน แรงงานข้ามชาติ และบุคคลภายนอก ที่ค้าขาย-ออก และปฏิบัติงานภายในพื้นที่คลังโรตารีขยายมาจากห้องจัดแสดงเทคโนโลยีสารสนเทศด้านพลังงานของคลัง
2. สมาชิกผู้ปกครองกับครูช่วยดูแล (PPE) ได้แก่ ทหารบก (PPE) ได้แก่ ทหารบก ร้องทางที่นั่นระหว่างปฏิบัติงานในพื้นที่ปฏิบัติการคลัง
3. เมื่อพบเห็นสิ่งที่ไม่ปกติหรือรายงานให้เจ้าหน้าที่ ปตท. ทราบทันที ที่หมายเลข 02 239 7071-2; 02 239 7192; 02 239 7200

02 239 7071-2 02 239 7192 02 239 7200

4. การกระทำต่าง ๆ ต้องได้รับอนุญาตจากเจ้าหน้าที่ ปตท.
5. ข้อควรทราบในการถอดเครื่องสูบน้ำแบบโปรเจกต์คือต้องใส่เสื้อชูชีพมาวางทางออก และหัวลำน้ำดับเพลิง (Hydrant)
6. ปฏิบัติงานเบาๆ เดิน และเขย่งนิดๆ เกี่ยวกับความปลอดภัยอย่างเคร่งครัด

มาตรการควบคุมโรคระบาด

เมื่อเกิดการระบาดของโรคติดต่อในพื้นที่ใกล้เคียง คลังปิโตรเลียมบางจากประกาศให้

1. จุดคัดกรอง บุคคลผู้ผ่านข้อกณฑ์ที่ต้องผ่านการตรวจตามมาตรการ ณ จุดคัดกรองที่กำหนดไว้จะต้องได้รับการแสดงผลฐานการตรวจผ่านในแต่ละวัน
2. ลงบันทึกหลักฐานประวัติสุขภาพ หรืออื่น ๆ ที่เกี่ยวข้องตามที่มีมาตรการที่

กำหนดไว้ ณ จุดนี้กรอง

3. บุคคลนำข้อตกลงซึ่งสามได้ปฏิเสธมีทั้งส่วนบุคคล เช่น ทางเดินหายใจหรืออื่น ๆ ที่เกี่ยวข้องตามประกาศมาตรการของกระทรวงสาธารณสุข
4. หลักเสียงพื้นส่วนบุคคล แอดดี้ ยังมีข้อความสะอาดตามจุดที่กำหนดไว้ทั้งก่อนและหลังการมีปฏิสัมพันธ์

5. ใช้แผนจุดที่กำหนด ขึ้นหรือเดินตามมาตรการป้องกันโรคระบาด
6. มีวิธีการใด ๆ ทั้งตนเองและไม่เจตนาก็เป็นการดีให้เห็นว่ามีการฝ่าฝืนมาตรการควบคุมโรคของพื้นที่ หากพนักงานพบเห็นจะแจ้งการเข้าพื้นที่ของบุคคลกล่าวพื้นที่

หมายเหตุ :

ข้าพเจ้าจะปฏิบัติตนด้วยความปลอดภัยขั้นต้น และมาตรการควบคุมที่เกี่ยวกับเชื้อ
ข้าพเจ้ารับทราบและยินยอมกับผลกระทบที่จะมีขึ้น หากไม่ปฏิบัติตามกฎระเบียบที่แจ้ง
ไว้ข้างต้น

-२

Q7/51



บริษัท ปตท. น้ำมันและการค้าปลีก จำกัด (มหาชน)
คลังปิโตรเลียมจาก

คู่มือความปลอดภัยเบื้องต้น
สำหรับผู้ปฏิบัติงาน

ยินดีต้อนรับ

บริษัท ปตท. น้ำมันและการค้าปลีก จำกัด (มหาชน)

คลังปีเตอร์เลียมบางจาก

พื้นที่คลังจึงได้เตรียมบางจากถือเป็นผู้ที่มีความรู้และเพื่อ
ความปลอดภัยของทุกคน ดังนั้นจึงขอความกรุณาทุกท่าน
ใช้เวลาในการอ่านรายละเอียดที่ระบุไว้ในแผนผังนี้
เพื่อให้เห็นถึงความปลอดภัยของท่านและอยู่ในพื้นที่คลัง

ขอขอบคุณและขอเฝ้าความปลอดภัยในการทำงาน

ส่วนคลังปิโตรเลียมบางจาก

โทรศัพท์ 02-239-7074. 02-239-70

Safety First





คลังปิโตรเลียมบางจาก

อรรถความปลอดภัย ผู้รับเหมา

| | | | |
|--|--|---|--|
| ชื่อผู้อบรม/แนะนำ : [REDACTED] ๗ | | * บริษัท : เมก้า พลัส รีไฟนนิ่ง | |
| วันที่/...../๒๕..... เวลา : จาก น. ถึง น. ครั้งที่/..... | | | |
| สัญญาการจ้างเหมาเลขที่ : | | | |
| * ลักษณะงาน : ทำสวนแก้ว..... | | | |
| | | วันทำงานตั้งแต่ วันที่ ถึง | |
| รายชื่อผู้เข้ารับการอบรมความปลอดภัยในการทำงาน : | | หัวข้ออบรม | |
| * 1. นาย [REDACTED] | | 1. ก่อนเข้าพื้นที่คลังฯ (5 นาที) | |
| 2. น.ก. [REDACTED] | | 2. นโยบาย QSHE (10 นาที) | |
| 3. | | 3. กฎระเบียบข้อบังคับของคลังฯ (10 นาที) | |
| 4. | | 4. กฎความปลอดภัยเฉพาะงาน (5 นาที) | |
| 5. | | 5. การสวมใส่ PPE / การตกแต่งกาย (5 นาที) | |
| 6. | | 6. การขับขีรถ กฎจราจรภายในคลังฯ (5 นาที) | |
| 7. | | 7. การบาดเจ็บ ปฐมพยาบาล (5 นาที) | |
| 8. | | 8. เหตุฉุกเฉิน การแจ้งเหตุ จุดรวมพล (5 นาที) | |
| 9. | | 9. การป้องกัน การระวังการรั่วไหลของน้ำมัน/สารเคมี (15 นาที) | |
| 10. | | 10. พื้นที่หวงห้าม (5 นาที) | |
| 11. | | 11. อื่นๆ | |
| ข้าพเจ้าได้รับการอบรมเรื่อง ความปลอดภัยในการทำงานและกฎระเบียบการทำงานภายในคลังฯ ปตท. ตามหัวข้อข้างต้นโดยชัดเจนแล้วยินดีที่จะปฏิบัติและควบคุมพนักงานในหน่วยงานของข้าพเจ้าให้ปฏิบัติตามโดยเคร่งครัดต่อไป | | | |
| ผู้อบรม/แนะนำ : [REDACTED] ๙๗ | | * หัวหน้าควบคุมงาน [REDACTED] | |
| (.....) | | เบอร์โทร [REDACTED] | |
| | | | |
| ต้นฉบับ : ผู้ควบคุมงาน ปตท. สำเนา : 1. หน่วยงาน รปภ.ประจำพื้นที่ 2. ผู้อบรม | | | |

กฎข้อห้ามด้านความปลอดภัย

เพื่อให้เกิดความปลอดภัยในการปฏิบัติงานในพื้นที่คลังปิโตรเลียมบางจาก การปฏิบัติงานที่อาจเกิดอันตรายขึ้นและเพื่อความปลอดภัยของพนักงานปฏิบัติงาน จึงกำหนดให้พนักงานและบุคลากรภายนอกต้องปฏิบัติตามกฎข้อบังคับ ดังนี้

1. ผู้มาติดต่อหรืออยู่ในพื้นที่จัดเตรียมไว้สำหรับนัดพบเท่านั้น ห้ามเข้าไปในสถานที่ที่ไม่เกี่ยวข้องก่อนได้รับอนุญาต
2. ห้ามใช้และเปิดอุปกรณ์ / เครื่องมือสื่อสารและไฟฟ้าทุกชนิดที่ไม่ได้รับอนุญาต (Explosion Proof) ในพื้นที่อันตราย
3. เมื่อนำเครื่องมือหรืออุปกรณ์ลงเรือหรือลงน้ำให้นำรถยนต์จากบริเวณจอดรถของคลังฯ ห้ามมิให้ออกเรือ / ว่ายน้ำในเขตพื้นที่อันตราย โดยเฉพาะ
4. ห้ามพกพาปืน / ไฟแช็ค เข้ามาภายในคลังฯ โดยให้ฝากไว้กับฝ่ายรักษาการณ
5. ยานพาหนะทุกชนิดที่ผ่านเข้า-ออก พื้นที่คลังฯ ต้องสวมใส่เครื่องป้องกันความปลอดภัยทุกครั้ง
6. ห้ามจากรายงานต้นและรถยนต์เบนซิน (บุคคลภายนอก) ทุกชนิดผ่านเข้าพื้นที่อันตรายของคลัง
7. ห้ามติดเครื่องยนต์ในขณะจอดรถบริเวณลานจอดรถและที่จอดรถผู้มาติดต่อ
8. ห้ามกระทำการใด ๆ ที่เกี่ยวข้องกับรถคนนำในบริเวณลานจอดรถภายในคลังฯ และถนนหน้าคลังตั้งแต่สะพานข้ามคลองอีกถึงแยกเข้าคลังฯ จากทางถนนทางรถไฟสายเก่า
9. ปิดสวิทช์ไฟฟ้าแสงสว่าง อุปกรณ์เครื่องใช้ไฟฟ้าทุกชนิด เมื่อเลิกใช้งาน เพื่อป้องกัน การเกิดเพลิงไหม้
10. ให้ยานพาหนะอย่างรถกระบะวิ่งและปฏิบัติตามสัญลักษณ์ เครื่องหมายจราจรทางบก อย่างเคร่งครัด
11. ให้เครื่องมือ และอุปกรณ์ที่เหมาะสมกับการใช้งาน และอยู่ในสภาพที่ปลอดภัย ห้ามพนักงานทำการปรับแต่ง เปลี่ยนแปลงหรือซ่อมแซมอุปกรณ์ใด ๆ เว้นแต่กระทำโดย ผู้มีหน้าที่รับผิดชอบเท่านั้น
12. ห้ามนำสารเคมีอันตราย หรือวัตถุไวไฟ หรือสารพิษเข้ามาในพื้นที่โดยไม่ได้รับอนุญาต
13. ห้ามนำขยะมูลฝอยหรือสิ่งอื่นที่ไม่ได้รับอนุญาตจากพนักงานที่รับผิดชอบเท่านั้น
14. ห้ามนำสัตว์เลี้ยงชนิดใด ๆ มาเข้าพื้นที่

ผู้จัดการส่วนคลังปิโตรเลียมบางจาก

ข้อควรปฏิบัติขณะอยู่ในพื้นที่คลัง

1. พนักงาน แรงงานจ้างเหมา และบุคคลภายนอก ที่ผ่านเข้า-ออก และปฏิบัติงานภายในพื้นที่คลังปิโตรเลียมบางจากต้องติดบัตรแสดงตนตลอดในพื้นที่ปฏิบัติงานของคลัง
2. สมาชิกอุปกรณ์คุ้มครองภัยส่วนบุคคล (PPE) ได้แก่ หมวกนิรภัย รองเท้ากันสนิม ระหว่างปฏิบัติงานภายในพื้นที่ปฏิบัติการคลัง

3. เมื่อพบเห็นสิ่งที่ไม่ปกติต้องรายงานให้เจ้าหน้าที่ ปตท. ทราบทันที ที่หมายเลข 02 239 7071-2, 02 239 7192, 02 239 7200

4. การกระทำต่าง ๆ ต้องได้รับอนุญาตจากเจ้าหน้าที่ ปตท.

5. ข้อควรทราบในการจอดรถเพื่อนำอุปกรณ์เครื่องมือขึ้น-ลง ต้อง ไม่ขวางทางออก และห้ามใช้น้ำดับเพลิง (Hydrant)

6. ปฏิบัติตามป้ายเตือน และข้อแนะนำ เกี่ยวกับความปลอดภัยอย่างเคร่งครัด ปฏิบัติตามขั้นตอนการทำงานที่ปลอดภัยทุกครั้งตามที่หน่วยงานได้ระบุไว้ในข้อกำหนด

มาตรการควบคุมโรคระบาด

เมื่อเกิดโรคระบาดของโรคติดต่อในพื้นที่ใกล้เคียง คลังปิโตรเลียมบางจากประกาศใช้มาตรการเพื่อทำการควบคุมและป้องกันในพื้นที่โดยมีข้อปฏิบัติเบื้องต้นดังต่อไปนี้

1. จุดคัดกรอง บุคคลผู้เข้าพื้นที่ต้องผ่านการตรวจวัดอุณหภูมิร่างกายในแต่ละวัน จุดคัดกรองที่กำหนดไว้จะต้องได้รับการติดแสดงหลักฐานการตรวจผ่านในแต่ละวัน
2. ลงบันทึกหลักฐานประวัติสุขภาพ หรืออื่น ๆ ที่เกี่ยวข้องตามที่มีมาตรการที่กำหนดไว้ ณ จุดคัดกรอง

3. บุคคลผ่านเข้าออกต้องสวมใส่อุปกรณ์ป้องกันส่วนบุคคล เช่น ทางเดินหายใจ หรืออื่น ๆ ที่เกี่ยวข้องตามประกาศมาตรการของกระทรวงสาธารณสุข

4. หลีกเลี่ยงพื้นที่กับบุคคล แอ๊ด ถังบ่อที่ความสะอาดตามจุดที่กำหนดไว้ล่วงหน้า และหลีกเลี่ยงการมีปฏิสัมพันธ์

5. ใช้พื้นที่ตามจุดที่กำหนด ขึ้นหรือเดินตามมาตรการป้องกันโรคระบาด

6. มีท่าทางใด ๆ ทั้งเจตนาและไม่เจตนาที่ไม่ให้ผู้อื่นว่าเป็นการฝ่าฝืนมาตรการควบคุมโรคของพื้นที่ หากพนักงานพบเห็นจะรีบแจ้งการเข้าพื้นที่ของบุคคลดังกล่าวทันที

หมายเหตุ :

ข้าพเจ้าจะปฏิบัติตามคู่มือความปลอดภัยเบื้องต้น และมาตรการควบคุมที่เกี่ยวข้อง ข้าพเจ้ารับทราบและยินยอมกับผลกระทบที่จะมีขึ้น หากไม่ปฏิบัติตามกฎระเบียบที่แจ้งไว้ข้างต้น

ชื่อ :

วันที่ : 17/1/66



บริษัท ปตท. น้ำมันและการค้าปลีก จำกัด (มหาชน)
คลังปิโตรเลียมบางจาก

คู่มือความปลอดภัยเบื้องต้น
สำหรับพื้นที่คลังปิโตรเลียมบางจาก

ยื่นติดต่อรับดู

บริษัท ปตท. น้ำมันและการค้าปลีก จำกัด (มหาชน)

คลังปิโตรเลียมบางจาก

พื้นที่คลังปิโตรเลียมบางจากถือเป็นพื้นที่ที่มีความเสี่ยงเพื่อความปลอดภัยของทุกคน ดังนั้นจึงขอความกรุณาทุกท่านใช้เวลาในการอ่านรายละเอียดที่ระบุไว้ในแผ่นพับนี้ เพื่อให้มั่นใจถึงความปลอดภัยของท่านขณะอยู่ในพื้นที่คลัง

ขอขอบคุณและขอให้ความปลอดภัยในการทำงาน

ส่วนคลังปิโตรเลียมบางจาก

โทรศัพท์ 02-239-7074, 02-239-70

Safety First



กฎหมายความปลอดภัย

เพื่อให้เกิดความปลอดภัยในการปฏิบัติงานในพื้นที่คลังปิโตรเลียมบางจากการป้องกันการสูญเสียชีวิตซึ่งเกิดจากความไม่ปลอดภัยปิโตรเลียมบางจากการปฏิบัติงานซึ่งกำหนดให้พนักงานและบุคลากรภายนอกต้องปฏิบัติตามกฎข้อบังคับดังนี้

1. ผู้รับผิดชอบหรือในหน้าที่จัดเตรียมไว้สำหรับนัดพบเท่านั้น ห้ามเข้าไปในสถานที่ที่ไม่เกี่ยวข้องก่อนได้รับอนุญาต
2. ห้ามใช้และเปิดอุปกรณ์ / เครื่องมือสื่อสารและไฟฟ้าทุกชนิดที่ไม่ใช่ชนิดป้องกันระเบิด (Explosion Proof) ในพื้นที่อันตราย
3. เมื่อนำเครื่องมือหรืออุปกรณ์ลงเรือหรือลงน้ำให้ระมัดระวังอันตราย โดยเฉพาะของคลังฯ ห้ามมิให้ออกรถ / ภาชนะในเขตพื้นที่อันตราย โดยเด็ดขาด
4. ห้ามพกพาหัตถ์ / ไฟแช็ค เข้ามายังในคลังฯ โดยให้ฝากไว้กับป้อมยามรักษาการณ์
5. ยานพาหนะทุกชนิดที่ผ่านเข้า-ออก พื้นที่ของคลังฯ ต้องสวมผ้าครอบท่อไอเสียทุกครั้ง
6. ห้ามอักรยานยนต์และรถยนต์เบนซิน (บุคคลภายนอก) ทุกชนิดผ่านเข้าพื้นที่อันตรายของคลังฯ
7. ห้ามติดเครื่องในขณะจอดบริเวณลานจอดรถและที่จอดรถผู้รับผิดชอบ
8. ห้ามกระทำการใด ๆ ที่เกี่ยวข้องกับการดรามาน้ำในบริเวณลานจอดรถภายในคลังฯ และถนนหน้าคลังฯ ตั้งแต่สะพานข้ามคลองจึกถึงแยกข้างคลังฯ จากทางถนนทางรถไฟสายเก่า
9. ปิดสวิทช์ไฟฟ้าแสงสว่าง อุปกรณ์เครื่องใช้ไฟฟ้าทุกชนิด เมื่อเลิกใช้งาน เพื่อป้องกันการเกิดเพลิงไหม้
10. ให้ยานพาหนะอย่างรถกระบะวิ่งและปฏิบัติตามสัญลักษณ์ เครื่องหมายจราจรทางบกอย่างเคร่งครัด
11. ใช้เครื่องมือ และอุปกรณ์ที่เหมาะสมกับการใช้งาน และอยู่ในสภาพที่ปลอดภัย ห้ามพนักงานทำการปรับแต่ง เปลี่ยนแปลงหรือซ่อมแซมอุปกรณ์ใด ๆ เว้นแต่กระทำโดย ผู้มีหน้าที่รับผิดชอบเท่านั้น
12. ห้ามนำสารเคมีอันตราย หรือวัตถุไวไฟ หรือสารพิษเข้ามาในพื้นที่โดยไม่ได้รับอนุญาต
13. ห้ามนำขยะมูลฝอยหรือสิ่งอื่นใดที่ไม่ควรนำขยะมูลฝอยเข้ามาในพื้นที่รับผิดชอบเท่านั้น
14. ห้ามนำสิ่งของผิดกฎหมาย , อาวุธ หรือสิ่งกีดขวางฯ เข้าพื้นที่

ผู้จัดการส่วนคลังปิโตรเลียมบางจาก

ข้อควรปฏิบัติขณะอยู่ในพื้นที่คลัง

1. พนักงาน แรงงานจ้างเหมา และบุคคลภายนอก ที่ผ่านเข้า-ออก และปฏิบัติงานภายในพื้นที่คลังปิโตรเลียมบางจากต้องติดบัตรแสดงตนตลอดในพื้นที่ปฏิบัติงานของคลังฯ
2. สมาชิกอุปกรณ์เครื่องมือหรือส่วนบุคคล (PPE) ได้แก่ หมวกนิรภัย รองเท้ากันสนิมระหว่างปฏิบัติงานภายในพื้นที่ปฏิบัติการคลัง
3. เมื่อพบเห็นสิ่งที่ไม่ปกติต้องรายงานให้เจ้าหน้าที่ ปตท. ทราบทันที ที่หมายเลข 02 239 7071-2, 02 239 7192, 02 239 7200
4. การกระทำต่าง ๆ ต้องได้รับอนุญาตจากเจ้าหน้าที่ ปตท.
5. ข้อควรทราบในการจอดรถเพื่อนำขนอุปกรณ์เครื่องมือขึ้น-ลง ต้องไม่ขวางทางออก และห้ามขยับระดับพลิง (Hydrant)
6. ปฏิบัติตามป้ายเตือน และข้อแนะนำ เกี่ยวกับความปลอดภัยอย่างเคร่งครัด

ปฏิบัติตามขั้นตอนการทำงานที่ปลอดภัยทุกครั้งตามที่หน่วยงานได้ระบุไว้ในข้อกำหนด

มาตรการควบคุมโรคระบาด

เมื่อเกิดภาวะระบาดของโรคติดต่อในพื้นที่ใกล้เคียง คลังปิโตรเลียมบางจากประกาศใช้มาตรการเพื่อทำการควบคุมและป้องกันในพื้นที่โดยมีข้อปฏิบัติเบื้องต้นดังต่อไปนี้

1. จุดคัดกรอง บุคคลผู้ผ่านเข้าออกพื้นที่ต้องผ่านการตรวจวัดอุณหภูมิร่างกาย จุดคัดกรองที่กำหนดไว้จะต้องได้รับการติดแสดงหลักฐานการตรวจผ่านในแต่ละวัน
2. ลงบันทึกหลักฐานประวัติสุขภาพ หรืออื่น ๆ ที่เกี่ยวข้องตามที่มาตรการที่กำหนดไว้ ณ จุดคัดกรอง
3. บุคคลผ่านเข้าออกต้องสวมใส่อุปกรณ์ป้องกันส่วนบุคคล เช่น ทางเดินหายใจ หรืออื่น ๆ ที่เกี่ยวข้องตามประกาศมาตรการของกระทรวงสาธารณสุข
4. หลักสิ่งพื้นที่บุคคล แอ๊ด ถ้างมีท่าความสะอาดตามจุดที่กำหนดไว้ทั้งหมด และหลังการมีปฏิสัมพันธ์
5. ใช้พื้นตามจุดที่กำหนด ขึ้นหรือเดินตามมาตรการป้องกันโรคระบาด
6. มีท่าการใด ๆ ทั้งเจตนาและไม่เจตนาที่ไม่เห็นว่าเป็นการฝ่าฝืน

มาตรการควบคุมโรคของพื้นที่ หากพนักงานพบเห็นจะแจ้งการเข้าพื้นที่ของบุคคลดังกล่าวทันที

หมายเหตุ :

ข้าพเจ้าจะปฏิบัติตามคู่มือความปลอดภัยเบื้องต้น และมาตรการควบคุมที่เกี่ยวข้องข้าพเจ้ารับทราบและยินยอมกับผลกระทบที่จะมีขึ้น หากไม่ปฏิบัติตามกฎระเบียบที่แจ้งไว้ข้างต้น

วันที่: 17/6/66



บริษัท ปตท. น้ำมันและการค้าปลีก จำกัด (มหาชน)
คลังปิโตรเลียมบางจาก

คู่มือความปลอดภัยเบื้องต้น
สำหรับพื้นที่คลังปิโตรเลียมบางจาก

ยื่นติดต่อรับ

บริษัท ปตท. น้ำมันและการค้าปลีก จำกัด (มหาชน)

คลังปิโตรเลียมบางจาก

พื้นที่คลังปิโตรเลียมบางจากถือเป็นพื้นที่ที่มีความปลอดภัยและความปลอดภัยของทุกคน ดังนั้นจึงขอความกรุณาทุกท่านใช้เวลาในการอ่านรายละเอียดที่ระบุไว้ในแผ่นป้ายเพื่อให้มั่นใจถึงความปลอดภัยของท่านขณะอยู่ในพื้นที่คลัง

ขอขอบคุณและขอให้ความปลอดภัยในการทำงาน

ส่วนคลังปิโตรเลียมบางจาก

โทรศัพท์ 02-239-7074, 02-239-70

Safety First

